SECUESTRARON EN SALTA 33.000 PROYECTILES DE DISTINTO CALIBRE. PRETENDIAN LLEVARLOS DE CONTRABANDO A BOLIVIA

• Inform. pág. 6

crónica
FIRME JUNTO AL PUEBLO
5ª EDICION DE LA TARDE
Año XXII - Bs. As., Domingo 19 de Agosto de 1984 - Nº 7.134 - $a 20,00
RECARGO VIA AEREA $a 2.-

MAÑANA, DIA CLAVE PARA EL AUMENTO DE LOS SUELDOS

Confusas Versiones Sobre el Porcentaje

• Inform. pág. 2

SANTA FE: FALLECIERON 3 PERSONAS AL EMBESTIRSE AUTO Y UN MICRO

ROSARIO, 19 (De nuestro corresponsal).— Tres personas perdieron la vida cuando el automóvil en que viajaban embistió a un ómnibus en la Ruta Nacional Nº 9, en las cercanías de la localidad de Cañada de Gómez.

Por causas que aún no fueron establecidas por los peritos, el rodado menor, un Renault 18 chapa S 440.423, chocó al ómnibus por su parte trasera y prácticamente se incrustó en él.

Las víctimas fueron identificadas como Alejandro Osella, agricultor, de 57 años, Ilda Cerafín de Osella e Isabel Osella, los tres domiciliados en la zona rural de Villa Eloísa.

Los cadáveres fueron retirados de entre los restos del automóvil por los bomberos

DICTARON LA PRISION PREVENTIVA AL PRODUCTOR HECTOR CAVALLERO

• Inform. pág. 5

SE FUE LA SELECCION

Bochini antes de la partida le da la mano a Grondona. La selección se fue de gira. Su primera escala es Colombia donde jugará el 24. Después, Europa. (Inf. pág. 10)

CASTELLANO GANO EL TC EN BALCARCE

• Inform. pág. 24

Pippo Será Sometido a Varios y Complicados Exámenes Sicológicos

• Inform. pág. 6

F-1 DE AUSTRIA FUE PARA LAUDA

• Inform. pág. 24

Entre el colectivo y el 600, lo que quedó del otro auto en el triple choque que se registró a la madrugada en Puente Alsina. Dos muertos y un herido de suma consideración fue el saldo del terrible accidente.

TRIPLE CHOQUE EN PUENTE ALSINA: DOS MUERTOS Y UN HERIDO GRAVE

• Inform. pág. 7

UN AUMENTO MUY CONFUSO

Sobre Sueldos Todo es una Gran Nebulosa

Los más diversos y contradictorios trascendidos surgidos en las últimas horas respecto al reajuste salarial que el gobierno aplicará en el corriente mes, han convertido a la urticante cuestión en una nebulosa que solo será despejada mañana, cuando los responsables del equipo económico reciban a la cúpula de la CGT para comunicarles la decisión recaída.

Funcionarios del Ministerio de Economía trabajaron durante todo el fin de semana para estructurar la propuesta salarial, en base al reclamo de la central obrera de una suma no retributiva de 2.500 pesos para los sueldos menores de 16.000 pesos, el prometido reajuste del 18 por ciento para los que superen esa suma.

En un principio las versiones indicaron que el gobierno estaba dispuesto a aceptar el pedido cegetista, pero a partir del viernes surgieron otros rumores según los cuales el incremento del 18 por ciento se reduciría al 12 por ciento para las más altas escalas salariales.

En el seno del consejo directivo de la CGT hay consenso unánime de rechazar cualquier limitación del reclamo, pero existen diferencias en cuanto a la estrategia a seguir. Un sector propone anunciar el rechazo y reclamar mejoras sustanciales para setiembre, en tanto que otro grupo, en el que se cuenta Saúl Ubaldini, se inclina por convocar a un plenario de secretarios generales en el que podría reflotarse la convocatoria a una protesta popular en Plaza de Mayo e, incluso, un paro nacional.

La dirigencia cegetista enfrenta una delicada situación, teniendo en cuenta que en estos momentos hay cerca de un millón y medio de trabajadores en conflicto por demandas salariales, y que la estadística tiende a incrementarse.

Un veterano sindicalista resumió la situación, afirmando que "es en momentos como éste, cuando los dirigentes deben marchar a la cabeza de los trabajadores, ante que los trabajadores marchen con la cabeza de sus dirigentes".

Todo parece indicar que para el gobierno el debate salarial de agosto está cerrado, y que el único resquicio para las esperanzas obreras es que en setiembre se concederán mejoras sustanciales.

Ayer, en Paraná y Rosario, el presidente Alfonsín se refirió, sin dar mayores precisiones, a la implementación de una serie de medidas destinadas a combatir la inflación que comenzarían a aplicarse a partir del mes que viene. Puede suponerse que para el gobierno setiembre será una especie de "borrón y cuenta nueva".

Pero los "tiempos" de los sindicalistas son distintos que los que manejan los funcionarios, porque por un lado sienten la tremenda presión de las bases, y por otro, deben prepararse a enfrentar las elecciones internas, en las que las posiciones tibias no suelen resultar sufragios.

LA UOCRA
Piden Derogar Ley

La agrupación de trabajadores peronistas de la Unión Obrera de la Construcción de la República Argentina (UOCRA), denunció que "ante la gravedad de la situación de nuestro gremio por la ola de despidos, reiteramos la urgente necesidad de la derogación de la regresiva Ley 22.250, que legaliza en beneficio de la patronal, el despido del trabajador de la construcción".

El documento rubricado por el titular de las agrupaciones justicialistas Carlos Alberto Pereyra, por su vicepresidente Miguel Angel Montoya y su secretario general Jacinto Ramón Rascchetti, indicó que "la Ley 22.250 inicialmente llamada de seguro de desempleo, nos convirtió a los trabajadores de la construcción en 'parias de la legislación laboral justicialista' de protección al trabajador".

Explicó en el comunicado que la Ley 22.250 "fue en su origen estructurada por la Cámara Argentina de la Construcción y apoyada los dirigentes de la UOCRA, Rogelio Papagno y Rogelio Coria y convertida en ley nacional por la dictadura del general Ongania".

Expresa el comunicado que el general Juan Domingo Perón, con frases lapidarias descalificó a la conducción de la UOCRA, manifestando que "se trata sin dudas de una traición al gremio, realizada por los dirigentes de la misma que intervinieron".

A FIN DE MES Y POR 24 HORAS

PARAN MAESTROS BONAERENSES

LA PLATA, 19 (De nuestro corresponsal).— Maestros bonaerenses, principalmente del Gran Buenos Aires, preanunciaron la realización de una huelga de 24 horas en los últimos días de este mes, en reclamo de mejoras salariales.

La iniciativa partió de una asamblea de maestros de los distritos de Lomas de Zamora, La Matanza, Morón, General Sarmiento y San Isidro, y será sometida a la decisión, que se descuenta favorable, de los educadores de Berazategui, Esteban Echeverría, Almirante Brown y Carmen de Patagones, esta última en el extremo sur de la provincia.

El frente de docentes del conurbano, invitó a sus colegas de todo el ámbito bonaerense a sumarse a la exteriorización de protesta.

Como fundamentos de la medida, un vocero del sector señaló que los maestros provinciales percibieron 7.900 pesos correspondiente al básico y 7.000 pesos a bonificaciones, en los haberes de julio, y que el inicial de agosto será de 9.600 pesos.

Asimismo expresó que también se reclama la reducción del aporte al servicio social que consiste en la totalidad de la suma de cada aumento en su primer mes de aplicación, y la reimplantación del sistema jubilatorio que prevé el goce del beneficio a los 25 años de servicios, sin límite de edad y con el 82 por ciento móvil.

Agregó que las reincorporaciones de los docentes cesanteados por causas políticas o gremiales se cumplen "a un ritmo muy lento" y que se han limitado a quienes tenían dos años de antigüedad como mínimo.

● **COMPUTOS PARADOS**

SANTA FE, 19 (De nuestro corresponsal).— El personal del Departamento Operaciones del Centro de Cómputos de la provincia, dispuso retirar la colaboración laboral al no recibir respuesta favorable para el pago de horas extras trabajadas los fines de semana y feriados, con lo cual surgirán inconvenientes en la administración pública, según se informó.

La medida adoptada obligó a la suspensión de la jugada de quiniela provincial y se desconoce cuál será la derivación de las apuestas del PRODE, a lo que se agregará un considerable atraso en otros trabajo administrativos.

Los empleados consideraron "agotadas" todas las instancias y anticiparon que mantendrán el retiro de colaboración "hasta que el gobierno abone lo adeudado", dijeron las fuentes de los administrativos provinciales.

CASELLA
Se va de Viaje

El ministro de Trabajo, Juan Manuel Casella, viajará mañana a México representando al gobierno argentino en la reunión conjunta que realizarán en la ciudad de Cuernavaca, la Confederación Internacional de Organizaciones Sindicales Libres (CIOSL), la Organización Interamericana de Trabajadores (ORIT) y la Confederación de Trabajadores de México (CTM).

La comitiva que acompañará al funcionario estará integrada por el subsecretario Técnico de la cartera, Víctor de Martino, y los dirigentes de la CGT Roberto García (taxistas) y Enrique Venturini (electricistas navales). Los temas a tratar en el encuentro girarán en torno a la crisis económica internacional y su repercusión.

CON LUZ Y FUERZA A LA LUCHA
Por Mejores Salarios

Al encontrarse "virtualmente agotadas" las instancias de negociación entre Hidronor, Agua y Energía Eléctrica y SEGBA por un lado, y su personal por otro, en torno de la recomposición salarial demandada por los trabajadores, el miércoles próximo, el plenario nacional de secretarios generales de Luz y Fuerza analizará la alternativa de adoptar medidas de protesta, las que apuntarían, asimismo, a lograr de las patronales la reincorporación de cesantes y el restablecimiento del convenio colectivo de trabajo.

Aldo Serrano, titular del gremio, señaló que en abril pasado "las empresas asumieron el compromiso de concertar con el gremio una recomposición salarial que ahora se demora en forma indefinida porque no hay respuestas a las propuestas presentadas por esta organización".

En cuanto al convenio colectivo de trabajo, se indicó que los trabajadores reclaman su vigencia tal como era antes de la introducción de las reformas contenidas en la ley 21.476, dictada por el gobierno militar.

La situación en las empresas arriba mencionadas, fue considerada como de "preconflicto" y el miércoles próximo podría haber una decisión de parte de los trabajadores.

● **DENUNCIA METALURGICA**

Un comunicado de la Agrupación Nacional Metalúrgica ("Conducta Sindical-Lista Celeste"), que firma Avelino Fernández, denuncia un "pacto sindical-patronal dirigido a montar un gigantesco fraude, burlando a los trabajadores en las próximas elecciones en el gremio".

"La maniobra —dice la nota— consiste en el de[illegible] pido de los candidatos a delegados que van su[illegible] giendo en las diversas fábricas y no responden a [illegible] conducción de Lorenzo Miguel". Cita como ejemplo los casos de "Piazza Hnos." y "Royo". En el primero, "del acuerdo entre Norberto Villar, ex d[illegible] rigente de la UOM y actual representante patron[illegible] y Julino Páez, pseudodelegado, resultó el despid[illegible] de los comañeros Juan Carlos Gómez y Rober[illegible] Valdez, candidatos a delegados surgidos de las b[illegible] ses".

"Esta confabulación —continúa la denuncia— del mismo tipo que la producida en la empre[illegible] Royo hace unos días, impide la gestación de lista[illegible] opositoras, pues no bien se le presentan listas [illegible] delegados al sindicato, la empresa procede a de[illegible] pedirlos, lo que configura una siniestra burla a la [illegible] voluntad de los trabajadores".

TEXTILES SE PREPARAN CON TODO PARA LAS ELECCIONES DEL GREMIO

La comisión transitoria de la Asociación Obrera Textil (AOT), encabezada por Pedro Goyeneche y Delfor Giménez, representantes de la agrupación "Adelino Romero" van a presentar a las elecciones internas del gremio una lista formada por los hombres que acompañaron a aquel desaparecido dirigente durante su gestión como secretario general de los textiles y de la CGT.

Estan excluidos de este sector, en cambio, los dirigentes que acompañaron al sucesor de Romero en la AOT y titular de la CGT en momentos en que se produjo el golpe militar de 1976: Casildo Herreras.

Este dirigente, que hace pocos meses regresó al país luego de un exilio que comenzó la noche anterior a aquel golpe, buscó algún acercamiento a los hombres que hoy conducen el sindicato, pero fue rechazado.

Herreras se unió entonces al Consejo Nacional de Agrupaciones de Obreros Textiles (CANOT), que preside Rodolfo Gardella y que cuenta con el apoyo del diputado nacional Celestino Blanco y del senador bonaerense Angel Abasto, hombres de las 62 Organizaciones.

No se descarta que en los próximos días exista algún intento de mediación entre el sector Goyeneche-Giménez y Celestino Blanco, que partiría del bloque de diputados peronistas.

De todos modos, es muy difícil que Herreras pueda insertarse en un eventual acuerdo.

En un gremio de más de 75 mil miembros es natural que existan otros matices políticos, pero al parecer, ninguno reúne las condiciones necesarias para hacer frente al actual oficialismo con razonables expectativas de éxito.

Merecen mencionarse entre otros, Andrés Framini, del plenario nacional sindical, dirigente de la intransigencia y movilización peronista, y José Biafore, dirigente radical.

Por el momento, se desconoce si alguno de estos sectores intentará constituir una lista opositora.

CHOFERES
Conflicto de los de Larga Distancia

Los choferes de las empresas de transporte de pasajeros de larga distancia "Tata" y "El Rápido" dispusieron un quite de colaboración en protesta por los que consideran como "métodos discriminatorios" para la confección de sus haberes y en reclamo de la reincorporación de trabajadores que fueron despedidos tras un paro realizado en febrero pasado.

La medida de fuerza, que según estimaciones realizadas por el cuerpo de delegados registra un acatamiento de orden del noventa por ciento en todo el país, imposibilitó el cumplimiento de los diagramas dispuestos por las empresas para este fin de semana, en el que se incrementaron en gran medida el número de pasajeros debido al feriado del viernes.

El secretario general de la Unión Tranviarios Automotor (UTA), Miguel Ríos, explicó que la medida fue adoptada luego que fracasaran las conversaciones que desde hace 45 días se venían manteniendo en relaciones laborales del Ministerio de Trabajo con los empresarios.

La cartera laboral había llamado a conciliación obligatoria luego que se iniciara un conflicto entre las partes, pero las tratativas posteriores no facilitaron un entendimiento.

Ríos explicó que "un chofer con antigüedad, trabajando más de quinientas horas mensuales —unas 17 horas diarias sin francos— percibe un sueldo cercano a los cien mil pesos, mientras que por igual trabajo, un ingresante percibe aproximadamente sesenta mil pesos".

FIN A PLEITO MUNICIPAL EN SAN LUIS

SAN LUIS, 19 (De nuestro corresponsal).— Luego de tres días de inactividad levantaron el paro que mantenían los obreros y empleados de la Municipalidad de Villa Mercedes. El conflicto quedó superado en las últimas horas, luego que la asamblea del gremio que los agrupa aceptó una propuesta del titular de la comuna, Miguel Angel Bonino, de cobrar los 2.500 pesos adeudados y seguir tratativas.

Los fondos para abonar el aumento aludido fueron proporcionados a la comuna mercedina por el gobierno de la provincia, tras una reunión que mantuvo el intendente, con el ministro de Hacienda y Obras Públicas, Eduardo Endeiza.

Según declaró Bonino, el titular de Hacienda, le había informado que legisladores nacionales del justicialismo realizan gestiones antes las autoridades nacionales para lograr un incremento en la coparticipación, la que redundaría en beneficio de las comunas.

El Sindicato de Obreros y Empleados Municipales, por su parte informó que acordó un plazo de diez días, a partir de mañana, para resolver la situación salarial, equiparándola al régimen provincial.

LAS PERONISTAS A LA URNA

Elecciones en la Provincia Para Reorganizar la Rama Femenina

Cumpliendo con un expreso mandato de Isabel Perón y de acuerdo al cronograma confeccionado a tales efectos por los peritos designados por el Comando Superior Peronista, comenzaron a las 14 horas —la finalización se prevé para las 20.30— las elecciones de las nuevas autoridades de la Rama Femenina, en cada uno de los distritos electorales de la provincia de Buenos Aires.

La reorganización de la Rama Femenina, fue uno de los temas sobre los que más trabajó la presidenta del Partido Justicialista durante su última estadía en el país, habida cuenta de la importancia alcanzada por el electorado femenino en las elecciones generales presidenciales de octubre pasado.

Isabel Perón, quien en uno de sus últimos mensajes a dirigentes y afiliados, comentó con marcado tono de reprimenda "ni siquiera fuimos capaces de convencer a nuestras mujeres", dejó como pauta fundamental para la necesaria transformación partidaria, la responsabilidad de la confección de un cronograma electoral para la Rama Femenina, a los miembros del Comando Superior Peronista.

Una vez establecidas las pautas del cronograma electoral y aun antes de saberse con exactitud las fechas tentativas del mismo, comenzaron en todo el ámbito de la provincia de Buenos Aires a levantarse voces de disconformismo de parte de dirigentes y afiliadas, por lo que se considera "una arbitraria e ineficiente manera de pretender reorganizar la Rama Femenina".

Prueba de ello es el Congreso de afiliadas que se realizó a fines de junio en Lanús, oportunidad en que dirigentes del Partido Justicialista —entre las que se encontraban senadoras, diputadas y consejeras— decidieron darse su propio cronograma, en franco disentimiento con la política seguida por el Comando Superior.

Elvira Quintana, dirigenta justicialista de dilatada trayectoria y actual consejera en la provincia de Buenos Aires, opinó que "con el cronograma impuesto por el Comando Superior, hay muchos distritos que no participarán de la votación, lo que significa una flagrante anomalía y da la pauta de la ligereza con la que se intenta reorganizar nuestras filas".

La elección de autoridades de la Rama Femenina en la provincia de Buenos Aires, pensada como el mejor método con el cual ofrecer a la mujer justicialista toda la activa participación dentro de los esquemas de conducción de la que estuvo marginada en la etapa que cerró las elecciones generales del 30 de octubre, pondrán sobre el tapete, las diferencias que separan a las disímiles políticas que encarnan los miembros del Comando Superior Peronista y las actuales autoridades

Prueba de ello es, no solamente la existencia de dos cronogramas circulando por la provincia, sino conceptos de dirigentes peronistas, quienes como Romelina Ríos, opinan que "estamos —por el cronograma del Comando— ante la presencia de una maniobra inescrupulosa, llevada a cabo para confundir a las mujeres peronistas de la provincia".

La finalización del acto electoral está previsto para las últimas horas de hoy, lo que no significa —por lo precedentemente dicho— que la Rama Femenina de la provincia haya logrado reorganizarse cabalmente.

NOVAK: ES HORA DE APOSTAR POR LA PAZ

LA PLATA, 19 (De nuestro corresponsal).— El obispo de Quilmes, monseñor Jorge Novak, invitó hoy al pueblo a que antes de expresar su voluntad en la consulta popular sobre el Canal de Beagle "meditemos" la acción desplegada por el general José de San Martín en pos de la unidad latinoamericana, e instó a que todos los argentinos "apostemos por la paz", exhortación que el mismo papa Juan Pablo II hizo a los gobiernos de Argentina y Chile.

En su habitual mensaje dominical, monseñor Novak recordó la trayectoria del padre de la patria, rescatando en la oportunidad "la visión latinoamericana de su genio".

Hizo hincapié en la visión de unidad latinoamericana del general San Martín, destacando que "por un profundo sentimiento de humanidad y de argentinidad debemos rechazar no solo la guerra en sí mismo, sino hasta el peligro latente de una conflagración".

Tras recordar que el papa Juan Pablo II intervino para evitar una guerra inminente", sostuvo que al entregar su propuesta a las delegaciones de Argentina y Chile, el sumo pontífice invitó a los funcionarios a "apostar por la paz".

Finalmente, monseñor Novak leyó algunos de los puntos del documento sobre el tema dado a conocer recientemente por la comisión permanente del episcopado, poniendo de relieve que "aunque no pueda decirse con precisión que la opción que el gobierno presenta al pueblo de la patria es paz o guerra, es indudable que la negativa a aceptar la propuesta papal, dejaría una herida de potencial bleigerancia, con el menaje de esfuerzos y bienes que ellos significa".

SETTI OTRA VEZ A LA CARGA EN CONTRA DE HERMINIO IGLESIAS

El dirigente peronista Eduardo Setti afirmó ayer que la concertación que impulsa el gobierno "está destinada a naufragar", dado que las negociaciones con el Fondo Monetario Internacional no van a dejar margen" para llegar a una solución económico social en el plano interno.

En otro orden de cosas, Setti manifestó que está "admirado" por recientes declaraciones de Herminio Iglesias, titular del justicialismo bonaerense, en el sentido de que son las bases las que deben decidir quiénes ocupan los cargos partidarios y electivos.

Dijo que su sorpresa se debe a que **"ahora dice que los cargos deben ser definidos por los afiliados y no distribuidos por algunos, como se hizo en la provincia de Buenos Aires".**

Para Setti **"Iglesias se ha dado cuenta, por su natural inteligencia, de que debe ubicarse mejor y rescata una idea que me parece correcta y es que los afiliados deben decidir, quién ocupa qué cargos y cómo".**

También consideró como una iniciativa correcta de Iglesias no formar parte del denominado **"Frente Patriotico"** para impulsar una respuesta negativa a la consulta por el Beagle junto a dirigentes conservadores, el ex presidente Roberto Levingston y el almirante Isaac Rojas.

Consultado sobre si Iglesias cumplirá con su afirmación de permitir que las bases sean las que decidan en el pleito interno del peronismo bonaerense, Setti respondió: **"no puedo prejuzgar sobre sus afirmaciones y sobre la de ningún otro compañero peronista; si él dice eso, yo se lo creo".**

En otro orden, el dirigente justicialista, que aspira a competir con Iglesias para la presidencia del peronismo en la provincia de Buenos Aires, señaló que la concertación impulsada por el gobierno **"está destinada a naufragar, porque la estrategia llevada adelante en la negociación con el Fondo Monetario Internacional los deja sin margen para ofrecer nada a nadie".**

"Hasta ahora ha conversado nada más que con el movimiento obrero, pero allí todo se reduce a correr detrás de los precios", agregó Setti, y opinó que **"falta todavía hablar con los empresarios y por el acuerdo con el Fondo no va a quedar margen para nada".**

Explicó luego que **"la estrategia para negociar con el FMI ha sido poco clara y el gobierno no ha querido informar qué es lo que está pasando en estas tratativas; todo esto lo va a llevar a firmar un acuerdo incóndicional, con graves consecuencias en el plano interno".**

Refiriéndose luego a la consulta por el Beagle, manifestó que comparte **"plenamente la posición del Consejo Nacional peronista en el sentido de impulsar una ley que haga obligatoria la consulta, que se incluyan otros temas tan o más importantes que el Beagle, como la deuda externa y la política económico social".**

En cuanto a si debe darse una respuesta afirmativa o negativa a la consulta, expresó que **"carecemos de información sobre los términos de la propuesta papal, y hasta tanto el gobierno informe sobre ella no podemos aventurar ninguna respuesta".**

"La Política Económica es Suicida"

CATAMARCA, 19 (De nuestro corresponsal).— El gobernador de la provincia, Ramón Saadi, afirmó que "es suicida para el país continuar con la política económica del gobierno de facto"

En declaraciones a la prensa el mandatario señaló también que "es necesario denunciar con valentía que, si la parte de la deuda externa es ilegitima, y si en esa ilegitimidad fueron cómplices los bancos extranjeros que se acordaron los créditos, no se la puede reconocer".

Agregó el gobernador que actualmente estamos ocupados por otro tipo de colonialismo que es el practicado por las grandes potencias industriales y sus brazos ejecutores, las multinacionales, que han tenido y siguen teniendo a argentinos traidores a su servicio".

Finalmente, remarcó que también es necesario denunciar desde Catarmarca que se pretende tratar con las mismas restricciones impuestas a las provincias desarrolladas, a otras marginadas y marginadas como Catamarca, La Rioja y San Luis, teniéndole el mayor problema de la historia

RADICALES, FUERA

Echan a Cuatro Legisladores por Inconducta

SALTA, 19 (De nuestro corresponsal).— **El Tribunal de Conducta de la Unión Cívica Radical, distrito Salta, dio a conocer los fundamentos de la expulsión de cuatro legisladores provinciales y dirigentes, como afiliados del partido. La sanción ya había sido comunicada a los expulsados, diputados Víctor Hugo Tais, José María Farizzano, Luis Mauri y Carlos Miguel Posadas, pero sin comunicarse los fundamentos, conocidos hoy.**

● SANCION UNANIME

El Tribunal, presidido por **Aristóbulo Carral**, dirigente del Movimiento de Afirmación Yrigoyenista, actuó ante una presentación que efectuara el doctor **Arturo Oñativia** y otros dirigentes ante el Comité Privincial que derivó el caso al órgano de contralor. La sanción se acordó por unanimidad.

El tribunal en su dictamen reivindica su competencia para decidir, ya que tiene las atribuciones para juzgar a todos los afiliados, recordando a este propósito como antecedente la decisión del Tribunal de Conducta de la Capital Federal en 1954, presidido por **Belisario Moreno Hueyo**, que suspendió por un año como afiliado al doctor **Arturo Frondizi** en 1954.

● SERIAS ACUSACIONES

Los cargos contra Tais, vicepresidente del Comité Provincial y Farizzano, secretario de dicho cuerpo, son los de "usurpación de la autoridad partidaria" al gestionar en su nombre y con papeles oficiales, la designación de determinadas personas en la agencia Télam y en el COMFER, habiéndoselos encontrado incursos en la violación de la Carta Orgánica, artículos 13 y 81 y concordantes.

La acusación contra Mauri, presidente del Comité Capital y Posadas, titular del Movimiento de Afirmación Radical, sector interno al que pertenecen los cuatro sancionados, es la ocupación de cargos rentados en la Nación, el primero como asesor de ISSARA, desde 1978 "designado por la dictadura" y el segundo era asesor del Banco Nacional de Desarrollo, sucursal Salta, nombrado recientemente lo que se considera en ambos casos violatorio del artículo 61 que ordena que los legisladores no podrán desempeñarse en ningún cargo rentado en la administración nacional, provincial o municipal.

También se los acusa de haber gestionado designaciones a favor de terceros, lo que se califica como usurpación de autoridad y violatorio del artículo 13, ya que la única facultad para ello es la conducción del partido.

● APELARAN

Los cuatro nombrados han anticipado ya su decisión de apelar las expulsiones ante la convención provincial, la que con dos tercios puede rever la medida del tribunal. Los expulsados, al igual que el movimiento interno al que pertenecen han cuestionado la validez de la decisión del tribunal, a la que calificaron de "nula y arbitraria".

Las referencias a Télam y COMFER que motivan las expulsiones de los diputados Tais y Farizzano; son por gestiones que éstos hicieron a principiso de año, para lograr cambios en esta corresponsalía, proponían a un señor Vanoli y en la delegación local del COMFER.

Sus trámites fueron desestimados por la agencia nacional Télam y desautorizados por parte de la dirección partidaria y el bloque de diputados provinciales.

BASTA DE ESPECULACION

Alfonsín Habló de Economía y Fustigó a las Dictaduras

ROSARIO, 19 (De nuestro corresponsal).— El presidente Raúl Alfonsín exhortó a los argentinos a "terminar con una economía de especulación en el país", exaltó el sistema democrático sobre la dictadura y previno contra la confusión que pueda provocar la aparición de "algunas voces aisladas".

El presidente instó también a "trabajar sin estridencias ni agravios", y advirtió que por encima de las ideologías "nos debe unir la común vocación de argentinos resueltos a dejar a nuestros hijos un país distinto".

El jefe del Estado asistió anoche aquí a los actos celebratorios del centenario de la fundación de la Bolsa de Cereales de Rosario, tras arribar desde Paraná, punto inicial de una gira

El discurso de Alfonsín en esta ciudad fue corolario de otro pronunciado en Paraná en el cual el jefe del Estado admitió que el gobierno no ha logrado aún controlar la inflación y donde anticipó la adopción de prontas medidas que significarán "un esfuerzo, pero no un sacrificio" para los habitantes del país.

Los primeros conceptos del presidente estuvieron dirigidos a rememorar el centenario de la Fundación de la Bolsa de Cereales y el de sus pioneros, señalando que el nacimiento de la entidad fue una consecuencia natural del pensamiento y la acción creadora de las generaciones que la precedieron.

Al analizar el momento actual, el jefe del Estado se refirió a la grave situación por la que atraviesa el país y dijo que "es una crisis que se agrava, que se potencia" y que se trata de "una crisis universal".

Alfonsín sostuvo que "es necesario revertir de nuevo esa tendencia" y que "es tiempo de que nosotros nos pongamos a trabajar con la misma imaginación de aquellos hombres".

El jefe del estado instó a superar cualquier tipo de enfrentamientos y enfatizó que "por encima de las ideologías, nos debe unir la común vocación de argentinos resueltos a dejar a nuestros hijos un país distinto".

Tras destacar las riquezas naturales y humanas con que cuenta el país, el presidente afirmó que "no nos falta más que cumplir a cada uno con el rol que le corresponde, y construir juntos, con el mismo entusiasmo de hace cien años, las obras como soñaron y concretaron los hombres de la Bolsa de Cereales".

Luego, el jefe del estado habló de la necesidad de trabajar por el bien común, enfatizando que "en eso estamos todos, que nadie se confunda porque aparezcan algunas voces aisladas".

Alfonsín expresó que "no es así como piensa el pueblo argentino" y reafirmó que "estamos decididos a trabajar con solidaridad, no tengan ninguna duda".

En otra parte de su mensaje, el primer magistrado puntualizó que "estamos orgullosos de nuestro pasado, pero seguros de nuestro futuro" y que "vamos a trabajar también recibiendo los consejos y las opiniones de todos los ciudadanos".

"Esta es la fuerza de la democracia —afirmó Alfonsín— para agregar que "las dictaduras, cuando se equivocan no conducen al desquicio, porque no tienen capacidad de rectificación".

"La democracia —agregó el presidente— está vinculada permanentemente a la posibilidad de la crítica, a los controles sociales; en consecuencia, si algo anda mal, en las democracias se produce la rectificación".

ACEPTARAN MAS RENUNCIAS DE MINISTROS TUCUMANOS

SAN MIGUEL DE TUCUMAN, 19 (De nuestro corresponsal).— El gobernador de la provincia, Fernando Pedro Riera, aseguró hoy que habrá nuevas "aceptaciones de renuncias en las próximas horas y hasta el martes o miércoles de la semana venidera quedará normalizada la situación del gabinete tucumano".

Además, el mandatario reiteró que fueron aceptadas las renuncias del ministro de Gobierno, Arturo Ignacio Jiménez Montilla, secretario de gobierno, Ricardo San Juan; jefe de Policía, comisario mayor (R) Julio Ramón Albarracín; subjefe de la repartición, comisario general Hugo Roberto Nadal y jefe de seguridad de la casa de gobierno, Oscar Romagnoli Castillo.

Sostuvo también el mandatario de Tucumán, que se encontraba acompañado por los legisladores Jesús María Martínez y Ramón Esteban Ledesma, que han sido confirmados en sus cargos el ministro de Economía, Vicente Navarro y de asuntos sociales, Gustavo Ernesto Haurigot.

Puntualizó también que pese a estas circunstancias existentes la administración pública provincial continúa trabajando a ritmo normal y sin mayores problemas. A quienes se les aceptó la renuncia —dijo—, continuarán desempeñándose en sus cargos hasta tanto se designen sus reemplazantes.

BIGNONE NUEVAMENTE ANTE LA JUSTICIA POR DESAPARICION DE UN TRABAJADOR

Los generales **Reynaldo Bignone** y **Santiago Riveros**, y tres comisarios inspectores de la policía bonaerense, todos en situación de retiro, deberán prestar declaración informativa en calidad de imputados no procesados en una causa sobre privación ilegítima de la libertad, según informó el Centro de Estudios Legales y Sociales (CELS).

Bignone y Riveros han sido citados para el lunes y martes próximos a las 10, respectivamente, en los Tribunales de San Martín, en la causa que involucra al trabajador **Carlos José Fateche**, secuestrado el 27 de diciembre de 1976 y desde entonces desaparecido.

En cuanto a los oficiales de la policía se trata de los **comisarios inspectores retirados Américo Ferreño, Alberto Rousse y Juan Demetrio Luna**, quienes deberán comparecer ante el juez Federal **Luis Córdoba**, los días 22, 23 y 24 del mes en curso, respectivamente, a la misma hora.

Al dar cuenta de la disposición judicial, el CELS recuerda que en estas actuaciones el procurador fiscal **Juan Romero Victoria**, planteó la incompetencia de la Justicia civil y solicitó el pase a la Justicia militar.

El planteo, según la entidad, fue cuestionado por el letrado patrocinante, **Jorge Baños**, quien en su oportunidad peticionó que hasta tanto se dirimiera la cuestión de competencia entablada, el magistrado interviniente continuará con la investigación en curso, conforme al artículo 456, párrafo 1, del Código de Procedimientos en materia penal.

"Ante ese requerimiento —expresa el CELS— **el magistrado ordenó la producción de importantes medidas probatorias, entre las cuales figuran las declaraciones antes referidas".**

La entidad de derechos humanos recuerda también que Fateche **"fue secuestrado el 27 de diciembre de 1976 por efectivos del Ejército y de la policía de la provincia de Buenos Aires, de la fábrica Ford Motors Argentina, ubicada en la localidad de General Pacheco".**

Agrega que **"inmediatamente después del secuestro, Fateche fue alojado en condición de detenido desaparecido en la comisaría de Tigre"**, done cumplían funciones los policías involucrados en la denuncia.

El CELS sostiene que Ferreño se desempeñó como jefe del servicio de esa unidad durante la mañana del día del sucuestro, y que Rousse cumplió idénticas funciones en horas de la tarde.

PIRATAS DISIMULAN SU BARBARO ATAQUE

LONDRES, 19 (AFP).— Informaciones "sensibles", referentes al hundimiento del crucero argentino "General Belgrano" por los británicos durante la Guerra de las Malvinas, fueron disimuladas a la Cámara de los Comunes, afirma un documento secreto dado a publicidad hoy por el "Observer".

Según el semanario británico, el documento confidencial aconseja al ministro de Defensa, Michael Heseltine, no revelar que cinco días habían pasado antes de que los argentinos fueran advertidos de que la zona de exclusión marítima instaurada por los británicos alrededor del archipiélago de las Malvinas había sido ampliada.

EL PRESUPUESTO SIGUE TRABADO

Entre los temas salientes que ocuparán esta semana a los diputados figuran las intensas tratativas que se reanudarán a partir de mañana en procura de acercar las hasta ahora insalvables diferencias que separan al oficialismo y la oposición en torno del proyecto de ley de presupuesto nacional. trabado en la comisión específica

La oposición de criterios entre uno y otro sector encuentra su principal argumento en las partidas previstas para las provincias, consideradas "insuficientes" por el justicialismo así como por los representantes de los estados gobernados por partidos locales.

El tema, sin embargo, no es excluyente de otras diferencias que, a juicio del peronista Diego Guelar, deberían salvarse a través de una suerte de "concertación federal" que permita superar la actual emergencia económica y que entraña un "acuerdo global" entre las provincias y el poder central sobre el mecanismo para distribuir las riquezas.

Mañana por la tarde el tema volverá a ser discutido con el ministro de Economía, Bernardo Grinspun, quien deberá enfrentar los reclamos de legisladores peronistas e independientes, avalados en esta oportunidad por los ministros de Economía de todas las provincias que, según se anticipó, también serán parte del encuentro.

La reunión, que podría ser "decisiva" para el futuro del proyecto oficial de presupuesto, tiene como precedente el estancamiento y la falta de acuerdo que arrojaron como resultados los encuentros que, con anterioridad, los legisladores mantuvieron con el ministro de Interior, Antonio Tróccoli, y el secretario de Hacienda, Norberto Bertaina.

Pero mientras que en medios radicales la incorporación del ministro Grinspun a las conversaciones fue calificada como un gesto "positivo" que permitirá inyectar "mayor flexibilidad" a las fragorosas conversaciones, ese criterio no fue compartido desde la oposición.

"Hemos tenido ya una reunión con Grinspun —opinó el peronista Diego Guelar— y en ningún momento el ministro evidenció alguna flexibilidad para nuestros reclamos", tras lo cual se quejó de que las conversaciones "están estancadas y empantanadas", según dijo.

El pesimismo del diputado bonaerense fue contrarrestado por el senador justicialista Francisco Villada, quien se mostró confiado en que "puede llegarse a un acuerdo" que permita acelerar el tratamiento del demorado proyecto oficial.

En ambos sectores, radical y peronista, se coincidió en que el prolongado fin de semana obró como una "pausa para reflexionar" y madurar las posiciones que se sustentarán mañana con Grinspun y los ministros de economía provinciales.

En tanto otro de los temas que merecerá atención durante la semana parlamentaria en la Cámara de Diputados es la convocatoria al Congreso de los ex integrantes de la junta militar que derrocó al anterior gobierno constitucional, en relación con las investigaciones que se siguen sobre la presunta existencia de ilícitos en el traspaso al Estado de la Compañía Italo de Electricidad.

FUERZA AEREA: AUSTERIDAD ES TOTAL

El jefe de Estado Mayor de la Fuerza Aérea, brigadier Teodoro Waldner, afirmó que el desarrollo tecnológico de la institución "ha sufrido algunas limitaciones presupuestarias", a raíz de que la Aeronáutica se viene desempeñando "en un marco de austeridad, tal como corresponde a la situación general del país".

Waldner aclaró que "esa austeridad no se refleja solo en los actos celebratorios, sino que abarca la totalidad de nuestras actividades".

El jefe aeronáutico expresó que "la Fuerza Aérea apoya sin retaceos las tareas de planeamiento militar conjunto que tienen lugar en el Estado Mayor Conjunto; nuestra institución siempre ha sostenido tal postura, sin olvidar las capacidades individuales de cada fuerza".

Consultado sobre el estado de desarrollo de la fuerza en relación con el avance de la tecnología espacial, Waldner expresó que "ha sufrido algunas licitaciones presupuestarias, no obstante lo cual estamos decididos a lograr que su avance no se detenga en forma significativa, interesando a los poderes constitucionales para que se atiendan sus requerimientos, en el convencionamiento de que el progreso del país no puede ignorar a una de las tecnologías de punta y madre de industrias".

"Por otra parte —prosiguió— sería una utopía, o un despropósito, pretender alcanzar los más altos niveles que se dan en las naciones líderes en la materia, pero sí creo que es posible mantener y aun acrecentar nuestro desarrollo en comparación al que se verifica en el área latinoamericana".

Agregó que en ese sentido, "no dudo que ello será una importante contribución al desarrollo".

También expresó que "el grado de desarrollo alcanzado por la Fuerza Aérea es importante, pero eso no significa que estemos satisfechos, porque siempre es necesario tender a la superación".

No obstante aclaró que "toda previsión para el futuro inmediato debe hacerse con lo que se tiene, y en tal sentido la institución se adecua a las posibilidades concretas que posee".

En ese sentido, Waldner afirmó que "las actividades previstas para el corriente año están determinadas fundamentalmente por el presupuesto de que se disponga; ha habido recortes importantes que han obligado a hacer reajustes en nuestras actividades".

ASTILLEROS CORRIENTES S.A.C.I.

Convocatoria Asamblea General Extraordinaria de Accionistas.

Convócase a Asamblea General Extraordinaria de Accionistas para el día 28 de Agosto de 1984, a las 11 horas, en el local social sito en Av. Juan de Garay y calle Samuel Gutnisky de la ciudad de Corrientes, para considerar el siguiente:

Orden del día

1) Elección de dos accionistas para suscribir el acta. 2) Aumento de capital por $a 4.000.000. 3) Reforma de los artículos sexto, séptimo, vigesimoprimero, vigesimotercero, vigesimoquinto, vigesimoséptimo y vigésimonoveno del Estatuto Social. 4) Canje de acciones para adecuar las actuales en circulación a las nuevas características que se les atribuye conforme la reforma que se resuelva sobre lo dispuesto en la redacción del Art. sexto y séptimo del Estatuto Social.

El Directorio

ASTILLEROS CORRIENTES S.A.C.I.

Convocatoria Asamblea General Ordinaria de Accionistas

Convócase a los Señores Accionistas a Asamblea General Ordinaria para el día 29 de Agosto de 1984, a las 11 horas, en el local social sito en Av. Juan de Garay y calle Samuel Gutnisky, de la ciudad de Córrientes, para considerar el siguiente:

Orden del día

1) Consideración del revalúo técnico de bienes de uso. 2) Designación de dos Accionistas para firmar el acta de asamblea.

El Directorio

ASTILLEROS CORRIENTES S.A.C.I.

Convocatoria Asamblea General Ordinaria de Accionistas

Convócase a los Señores Accionistas a Asamblea General Ordinaria para el 31 de Agosto de 1984, a las 11 horas, en el local social sito en Av. Juan de Garay y calle Samuel Gutnisky, de la ciudad de Corrientes, para considerar el siguiente:

Orden del día:

1) Comunicación a la asamblea de las razones por las cuales se la convocó fuera de término. 2) Consideración de los documentos prescriptos por el artículo 234, inc. 1, de la Ley 19.550. 3) Consideración de los resultados del ejercicio y destino de su saldo. 4) Consideración del revalúo contable Ley 19.742 y destinos de los saldos de actualización. 5) Designación de directores por dos años, previa fijación de su número. 6) Designación de síndicos titulares y suplentes por el término de un año, previa fijación de su número. 7) Designación de dos accionistas para firmar el acta de asamblea.

El Directorio

COMPRO
A DUEÑO
EN CAPITAL
DEPARTAMENTO
Y/O TIPO CASA
DE 2 AMBIENTES.
45-1687

También Embargo al Conocido Empresario por "Partícipe de Defraudación"

PREVENTIVA A CAVALLERO

Mediante una resolución dictada con fecha 8 del actual por el juez Nacional de Primera Instancia de Instrucción en lo Penal, interinamente a cargo del Juzgado Nº 25, doctor García Méndez, Secretaría Nº 145, fue decretada la prisión preventiva del empresario Héctor Enrique Cavallero —ex esposo de Pata Villanueva, Susana Giménez y Valeria Lynch— ordenándose asimismo trabar embargo sobre sus bienes hasta cubrir la suma de quince millones de pesos argentinos ($a 15.000.000.-), en orden al delito de partícipe necesario en el ilícito de defraudación, que reprimen los artículos 366 y 411 del Código de Procedimientos Penal.

● UN POCO DE HISTORIA

Por ante la escribanía a cargo de la señorita Anahí Fleitas, se llevó a cabo, en junio de 1982, la escritura traslativa de dominio de un inmueble ubicado en la ciudad de Mar del Plata, en el que funciona **"Rugantino Show Internacional", Boulevard P. Peralta Ramos 3155, escritura que fue suscripta por los señores Américo Víctor Di Ciancia, en su condición de vendedor y Héctor Enrique Cavallero, como comprador.**

● SOCIEDAD

Di Ciancia había adquirido el inmueble para una sociedad denominada "P.L.S.A.", de la cual era presidente del directorio. Haciendo caso omiso del verdadero dueño y en connivencia con Cavallero, ambos decidieron escriturar el inmueble, acto que no llegó a ser inscripto en el Registro de la Propiedad Inmueble, por orden judicial. La suma que aparece abonada, resultó —a la postre— ocho veces menor que el verdadero valor del inmueble, lo que configuró un precio vil y, ante tales circunstancias, la sociedad —a través de sus apoderados los abogados Juan Carlos Iglesias y Jorge R. Moras Mom—, promovieron la pertinente querella criminal contra las partes y la escribana interviniente.

● QUEDO FIRME

Así las cosas, hace más de un año se decretó la prisión preventiva de Américo Víctor Di Ciancia, la que quedó firme al ser confirmada por fallo de la Cámara Nacional de Apelaciones. Posteriormente, se dictó el auto de procesamiento de Héctor Enrique Cavallero, quien amparándose en los derechos que le asistían, se negó a prestar declaración.

● OPERACION SIMULADA

Al dictar, ahora, el auto de prisión preventiva de Cavallero, estima el magistrado que "existen una serie de probanzas e indicios serios y concordantes que permiten afirmar que medió una operación simulada de venta entre ambos procesados (Di Ciancia y Cavallero) de autos, tornándose en consecuencia Cavallero copartícipe necesario de la maniobra tentada contra la querella y que se materializa con la celebración de la aludida escritura traslativa de dominio del bien de figuración en autos".

● MAS COMENTARIOS

Afirma más adelante el fallo comentado que "tampoco aparece materializada la transferencia de dominio, como se dejara asentada en la escritura, al decir que el 'comprador... declara que se encuentra en posesión real y efectiva del bien adquirido en virtud de la tradición verificada en la fecha...', resultando inconsistente y falto de todo sustento que aparezca concediéndole al 'vendedor' un 'plazo de desocupación' no documentado fehacientemente y que recibiera un juego de llaves, para finalmente pretender tomar la efectiva posesión mediante intervención de un escribano y acreditarse que tal manojo de llaves no corresponden al bien que adquiere".

● LA FALSEDAD

"Por otra parte —continúa el fundado fallo— ambos resultan mendaces en otros aspectos de esa supuesta transferencia de dominio, no solo en cuanto a 'no adeudarse', 'ni expensas comunes', teniendo en cuenta las probanzas, que acreditan la falsedad del acto realizado y, por ende, la convivencia dolosa entre ambos procesados y se pone aún más de manifiesto por el precio pagado que, como afirma la querella, puede endilgarse de vil, ya que el procesado Di Ciancia, en sus indagatorias, manifiesta que si bien en la escritura del 12 de diciembre de 1981 aparece abonándose un total de mil doscientos millones de pesos ley, en realidad, afirma haber abonado la suma de tres mil millones de pesos de igual moneda y que, no obstante ello, aparece vendiendo el mismo bien seis meses después, el 21 de junio de 1982, en la suma de mil quinientos millones de pesos, cuando su valor real y de mercado era de trece mil millones de pesos ley, conforme a la tasación efectuada en autos".

GRAVE ACCIDENTE DE PROMOTOR ARTISTICO

Continúa internado en el hospital "Cosme Argerich" de esta capital el próductor de espectáculos artísticos Alberto Aguiar, quien el miércoles último, debido a dificultades de índole respiratoria, debió ser llevado a la sala de terapia intensiva de ese nosocomio, teniendo hasta hoy prohibidas las visitas, salvo las de sus más íntimos allegados.

Como se informara oportunamente, Aguiar sufrió un grave accidente de tránsito el martes último, cuando viajando en su automóvil particular chocó contra un camión. En estado preocupante, fue internado ese mismo día en el citado nosocomio, donde se diagnosticó traumatismo de tronco, lesiones en tórax y abdomen y fractura de fémur, lo que luego derivó en complicaciones respiratorias.

El miércoles, ante el cariz que iba tomando su estado, los médicos lo derivaron a la sala de terapia intensiva del hospital, donde permaneció varias horas hasta superar los problemas que afectaban su aparato respiratorio.

El último parte médico a que accedió el periodismo, indica que el estado del paciente, marido de la bailarina Graciela, es de "pronóstico reservado", y que tiene las visitas prohibidas, salvo las de parientes directos.

La trayectoria de Alberto Aguiar es muy destacada, como representante artístico, ya que varias figuras del espectáculo cuentan con su respaldo profesional, entre ellas los bailarines Gloria y Eduardo, Juan Carlos Copes y María Nieves.

Aguiar es casado con la bailarina Graciela Noemí Cabrera, con la que tuvo en julio del año pasado una hija, María Soledad, siendo padrino del nacimiento el actual gobernador de La Rioja, el doctor Carlos Saúl Menem.

Aguiar, muy conocido en el ambiente empresarial del espectáculo, particularmente por su participación como tal en algunas producciones televisivas dedicadas a la difusión del tango, preocupa con su estado a muchos famosos de la farándula.

EXPOSICION RURAL: BAJAN LA CORTINA

Finalizará hoy en el predio Rural de Palermo la 98º Exposición de Ganadería, Agricultura e Industria, que durante esta edición nuevamente concitó la atención de gran cantidad de público, y en cuyo transcurso se exhibieron —y vendieron—, los grandes campeones de las distintas razas bovinas, ovinas, porcinas y equinas.

La actividad se inició a las ocho, con la exposición de caninos, en tanto que dos horas después se realizó la muestra de caballos de pato.

A las 11 se celebró misa en el auditorium del predio. Por la tarde, a las 14.30 finalizó el torneo de pato de picadero, y a las 16.30 tendrá lugar una actuación especial de la banda del Regimiento Patricios.

LANUS: SE INICIA PLAN DE PROTECCION AL CONSUMIDOR

Un amplio plan destinado a amparar al consumidor fue dispuesto por las autoridades municipales de Lanús, el que será implementado a través de la Dirección de Abastecimiento y Consumo de la comuna, y consistirá en la rotación de las ferias francas del distrito, trasladándolas a barrios periféricos, habitados por familias carenciadas.

Según lo consigna la intendencia de ese partido bonaerense en un comunicado de prensa, estas ferias funcionarán a lo largo de toda la mañana, de martes a domingos inclusive, siendo el lunes el único día que no se habilitará el servicio.

En las ferias francas se podrán adquirir todos los productos de la canasta familiar, y además se incorporarán a la venta artículos de bazar, tienda y bijouterías, a precios inferiores a los de plaza.

En los lugares en que se habiliten las mencionadas ferias, se encontrarán permanentemente a disposición de los consumidores, inspectores municpales, quienes brindarán asesoramiento y recibirán denuncias del público.

● SUBSIDIOS

Representantes de cuatro centros asistenciales de Lanús recibieron de manos del intendente de la populosa ciudad sureña, subsidios destinados a un plan de medicina preventiva.

Concurrieron a la ceremonia realizada en el salón Blanco del Palacio de Gobierno, autoridades municiaples, el secretario de Bienestar Social de la Comuna, directores de hospitales de la zona e invitados eclesiásticos y militares.

Los subsidios fueron entregados a los representantes de los hospitales de niños Dr. Luis Máspero y Dr. Arturo Melo, de Remedios de Escalada, y a las salas de primeros auxilios de Gerli Este y Oeste, respectivamente.

MUNICIPALIDAD DE TRES DE FEBRERO

VENCIMIENTOS
TASAS DE ALUMBRADO, LIMPIEZA Y CONSERVACION DE LA VIA PUBLICA
1ª CUOTA AÑO 1984

21-8-84: Números de cuentas pares.
24-8-84: Números de cuentas impares.

TASA POR INSPECCION DE SEGURIDAD E HIGIENE
2º ANTICIPO AÑO 1984
7 DE SETIEMBRE

Lugares de Pagos:

* Edificio Municipal
* Entidades Financieras Habilitadas

OBJETIVO EN SAN LUIS, VIVIENDAS PARA TODOS

SAN LUIS, 19 (De nuestro corresponsal).— Con la firma de nuevos contratos para la realización de 609 nuevas viviendas en el ámbito provincial, el gobierno de San Luis informó que puso en marcha un proyecto que le permitirá reducir en un cincuenta por ciento el déficit habitacional existente.

Uno de ellos fue con la empresa Sadi - Iassa para la construcción de 68 viviendas, por la suma de 54.814.419 pesos y también con la misma firma otro para la ejecución de 352 viviendas por un monto de 305.603.826 pesos, además de un tercero para la construcción de 24 en Santa Rosa por un total de $a 6.187.753 pesos.

Por otra parte, con la empresa Rub - Can - Vial se contrató la construcción de 10 viviendas en la localidad sureña de Unión por un monto de 7.975.832, con un plazo de ejecución de seis meses, y con la "Klush Hermanos" se firmó un convenio para levantar 39 viviendas en esta ciudad, por 41.570.802 pesos cuya entidad intermediaria es el gremio de los municipales.

Finalmente, la empresa constructora Vargas construirá 116 casas en esta capital por 102.974.530 pesos.

La noticia fue acogida favorablemente en el ámbito puntano, donde el déficit habitacional constituye un serio problema desde hace muchos años, destacándose el hecho de que las construcciones son de trámite acelerado y, lo que es más importante, la tendencia a lograr asentamiento en zonas periféricas de San Luis, evitando congestionamientos en el radio céntrico.

CREDITOS A SOLA FIRMA

Sin fiador - sin codeudor sin garante.

Para vestir y calzar a toda la familia y el hogar.

- TIENDA Y CONFECCIONES para HOMBRES, MUJERES, NIÑOS y BEBES (Talles comunes y especiales hasta el 64)
- CALZADO Y ZAPATILLAS
- BLANCO Y MANTELERIA, CORTINADOS Y TODO PARA EL HOGAR
- BAZAR, LOZA - ALUMINIO - ACERO, etc.
- JUGUETERIA
- RODADOS PARA BEBES Y NIÑOS
- BICICLETAS TODOS LOS MODELOS Y RODADOS
- MUEBLES, MODULARES, MESAS, SILLAS, DIVANES, JUEGOS DE LIVING, CAMAS, COLCHONES

6 PISOS DE EXPOSICION Y VENTAS

Nuevas ofertas:

CREDITO $ 12.000.- en 8 CUOTAS DE $ 1.500.-
CREDITO $ 20.000.- en 8 CUOTAS DE $ 2.500.-
CREDITO $ 32.000.- en 8 CUOTAS DE $ 4.000.-
CREDITO $ 40.000.- en 8 CUOTAS DE $ 5.000.-

¡Sin ningun gasto adicional!

TAMBIEN PARA JUBILADOS Y PENSIONADOS

tienda VENUS

LYNCH 3955 Casi esq. Av. Saenz 1100 — 91-7089 ● POMPEYA

Horario Corrido
Lunes a Viernes 9 a 19 hs
Sábados 8.30 a 12 hs

Facilitamos el pago de las cuotas de credito desde cualquier sucursal de Banco o Correos.

LLEVABA "UN ARSENAL" A BOLIVIA: DETENIDO

SALTA, 19 (De nuestro corresponsal).— Un espectacular procedimiento les permitió a los efectivos de Gendarmería Nacional incautarse de 33 mil proyectiles para armas de diferentes calibres en el puente internacional con Bolivia por parte de los escuadrones 20 de "Orán" y 21 de "La Quiaca", informaron en esta ciudad en las últimas horas de ayer autoridades de Gendarmería Nacional.

En el operativo se detuvo a una persona que conducía un automotor en cuyo interior llevaba un total de 33 mil proyectiles. El detenido fue identificado como Antonio Castro, domiciliado en la localidad de Carapachay en la provincia de Buenos Aires.

Al ser requisado el cargamento que pretendía ingresar ilegalmente al vecino país se estableció que se trataba de 5.000 cartuchos para un arma de calibre 14, las que habían sido colocadas en el interior de cajas de galletas, otros 7.000 proyectiles calibre 22 largo, estaban ocultos en cajas que simulaban encomiendas en tanto que otros cinco mil proyectiles del mismo calibre pero corto fueron encontrados en otras dependencias del rodado.

Además, 16 mil cartuchos calibre 16, se adosaban al rodado de Castro con cintas adhesivas para tratar de eludir el control de las autoridades de Gendarmería Nacional. Los proyectiles secuestrados que suman en total 33 mil quedaron a disposición de las autoridades aduaneras en tanto que Castro fue puesto a disposición de las autoridades federales.

TEST SICOLOGICO A PIPPO

Juez Dispuso Usar "Detector de Mentiras"

LA PLATA, 19 (De nuestro corresponsal).— A partir de mañana, especialistas en sicología y siquiatría afectados a los tribunales locales, por orden del juez doctor Julio Desiderio Burlando someterán al profesor y oficial de policía Federico Pippo a una serie de rigurosos tests, mediante los cuales se procura determinar el estado mental del principal imputado por el secuestro y asesinato de su ex esposa, la docente Aurelia Briant. Esos exámenes constituyen una de las diecinueve medidas ampliatorias de la investigación, dispuestas por el magistrado luego de que la Cámara de Apelaciones hiciera lugar al pedido de hábeas corpus elevado por el defensor de Pippo, doctor Ricardo Bianchi, logrando así la excarcelación de su representado.

● PRUEBA PARA CRIMINALES

La serie de exámenes sicológicos a que será sometido Pippo, incluye el denominado "Roschard", el que según un profesional del área, fue utilizado durante los juicios de Nuremberg para detectar las contradicciones en que incurrían los criminales de guerra nazis. Si ese test es aplicado con eficacia, podría revelar parte de la capacidad de Pippo para distorsionar los hechos, aspecto que interesa al juez luego de analizar sus confesiones y las de su amigo íntimo, Carlos Daivis, luego del controvertido careo a que ambos fueron sometidos.

El test "Roschard" ha sido definido como un "verdadero detector de mentiras", en tanto que contribuye a desnudar la personalidad del sujeto. La prueba consiste en la observación, de parte del sujeto, de una docena de manchas; la interpretación de la causa y determinar cuál ha sido la veracidad de las declaraciones de aquél. La precariedad de la libertad de que goza el ex marido de Oriel, revela que el juez no ha desandado por completo el camino que lo condujo a dictar la prisión preventiva de quien sigue siendo principal imputado por el secuestro, tortura y homicidio de la profesora de inglés.

Otra de las pruebas a que será sometido Pippo, es la de "Bender", destinada a comprobar si el sujeto padece afecciones orgánicas provocadas por el consumo de alcohol u otra droga. El test de "Wesler", por su parte, servirá para determinar el grado de inteligencia del imputado. Otro de los exámenes a realizarse se danomina "Mahover", pero no han trascendido detalles del mismo.

● TESTIMONIOS

Mientras tanto, el juez Burlando prepara una nueva "ofensiva", mediante el análisis de la agenda de la víctima, algunas de cuyas anotaciones remitirían la investigación a compañeras de estudio de Aurelia y amigos del matrimonio que años atrás formaban ella y Federico Pippo.

Al respecto, trascendió que podría interesar al juez el aporte de dos docentes actualmente radicadas en el extranjero, becadas, por la proximidad que en determinado momento de la vida de Oriel, tenían con ella y su esposo. Una de ellas, que vive en Estados Unidos (la otra, en España), cursa una cátedra de especialización en la obra del poeta latino Cayo Valerio Cátulo.

Indudablemente, la probabilidad de que se recurra a personas radicadas a miles de kilómetros y que hace años no frecuentan a los protagonistas de la tragedia, indica que el círculo de la investigación se ha ampliado, aun cuando el doctor Burlando prosiga indagando a quienes se encuentran, como Pippo, en el más pequeño de los círculos: el de la intimidad de la víctima.

● UNA CONTRADICCION

Hay un indicio que interesa al juez, y es la declaración de Pippo relativa a cómo estaba el interior de la casa de Oriel al momento de advertirse su desaparición. Según la hermana de la víctima, Denisse Briant, el profesor "no puede saber nada de eso, ya que nunca entró a la casa". Importa saber, entonces, cómo pudo Pippo hablar sobre algo que no debería saber, ya que en el momento del secuestro de su ex esposa, se encontraba lejos del lugar.

Pasando al ámbito estrictamente familiar, Pippo calificó de "vedette" a su cuñada y la acusó de vestirse con las prendas de su hermana muerta, lo que revela el carácter no muy amistoso de las relaciones. Denisse, interrogada al respecto, prefirió no hablar, salvo para decir que no dormirá tranquila "mientras el asesino de Oriel esté libre".

LOS VENDIO EL CHORIPAN

SALTA, 19 (De nuestro corresponsal).— Fue desbaratada una organización que se dedicaba al abigeato en una finca ubicada en jurisdicción del partido de Velarde, dentro del departamento de esta capital, en un procedimiento efectuado por personal policial de la seccional séptima, se informó hoy aquí.

En el procedimiento fueron incautados varios animales que habían sido faenados y un acoplado en el cual era transportado el producto para su comercialización.

De acuerdo a lo informado por la policía el operativo se cumplió en una vivienda ubicada en las afueras de la ciudad, donde se logró la detención de los audaces sujetos que se deicaban al hurto de porcinos de fincas aledañas para luego faenarlos y proceder a la fabricación de chorizos.

● CON ACOPLADO

Esos chorizos eran comercializados en un quiosco propiedad de una mujer detenida que se denominaba "El Choripán". La mujer según sus propias declaraciones, facilitaba a los otros el acoplado para el transporte de la carne hacia su domicilio donde luego fabricaba embutidos.

El procedimiento policial se realizó tras una paciente investigación a raíz de la denuncia que efectuaron los propietarios de fincas vecinas por la "misteriosa" desaparición de vacas y cerdos en forma sistemática.

MARPLA: CAYERON "PECES GORDOS"

MAR DEL PLATA, 19 (De nuestro corresponsal).— Luego de una efectiva y rápida investigación, personal de la seccional tercera de esta ciudad esclareció el robo perpetrado en una finca de su jurisdicción y, simultáneamente, varias defraudaciones que resultaron consecuencia del mismo hecho y por un monto elevado, informó la jefatura de la cuarta unidad regional.

Todo comenzó cuando Raúl Ramón Carra denunció en la citada dependencia policial que personas ignoradas habían ingresado a su domicilio y que le habían sustraído varios efectos personales, electrodomésticos y alguna ropa así como también una tarjeta de crédito a nombre de su esposa, Mar Cristina Luna.

A partir de las referencias aportadas por el damnificado, la policía comenzó su investigación y estableció que en distintos comercios de la zona portuaria tres personas —una de ellas del sexo femenino— habían estado realizando compras con una tarjeta de crédito, presuntamente robada.

Establecida una discreta vigilancia, las personas mencionadas fueron sorprendidas cuando terminaban de realizar una compra estimada en unos 100.000 pesos y de inmediato se procedió a su detención.

Una vez en la repartición se corroboró que se trataba de Julio Rubén Urrea, de 23 años, domiciliado en San Martín al 9400, Miguel Angel Torti, de 21 años, afincado en Francia al 2000 y de su esposa, Mónica Ester Sartorio, de 23 años.

Los nombrados confesaron ser los autores del robo en la casa de Carra y de otros delitos contra la propiedad que habían realizado con anterioridad. La policía logró secuestrar la totalidad de los elementos sustraídos en la casa robada y estableció que con la tarjeta habían efectuado compras por un monto de aproximadamente 170.000 pesos.

¡Otra vez N°1!

Retorna el eterno "Corazón"

JUAN RAMON

en la calle Corrientes

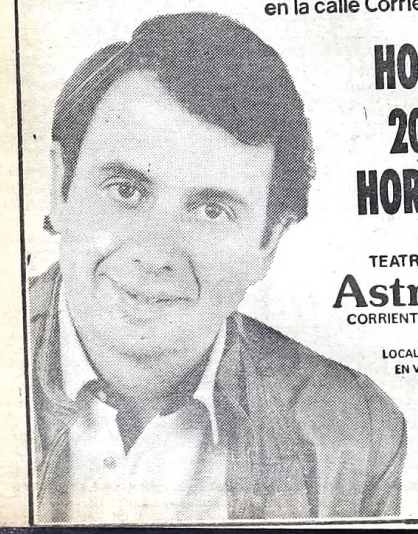

HOY 20 HORAS

TEATRO Astros

CORRIENTES 746

LOCALIDADES EN VENTA

PARA GRADUADOS, PUESTOS RENTADOS EN UNIVERSIDADES

Una representación de los graduados universitarios podrá integrar el Consejo Superior de esas casas de altos estudios, según lo prevé un proyecto de ley presentado por el justicialismo en la Cámara de Senadores.

El estudio, al que se tuvo acceso, establece que los estudiantes, una vez aprobadas todas las materias de sus respectivas carreras, deberán prestar "un servicio social" en zonas que la comunidad requiera, y por el "percibirán una retribución equivalente al salario mínimo, vital y móvil fijado por el Poder Ejecutivo".

Los estudiantes y graduados —a través de sus delegados— podrán opinar sobre las "condiciones didácticas de aspirantes a cargos docentes".

El proyecto que lleva la firma de los senadores peronistas Olijela del Valle Rivas, Ramón Araujo, Alberto Rodríguez Saa y Libardo Sánchez, está dividido en 58 artículos en los que se hace referencia a los fines de la universidad, su organización, el gobierno, a régimenes de enseñanza, recursos y becas, entre otros puntos.

Uno de sus fundamentos destaca que promulgada la ley de "normalización universitaria" y corriendo el plazo de su vigencia, "corresponde no perder ni un solo día para la discusión y elaboración de una ley definitiva en materia de educación universitaria".

El artículo 10 considera "incompatible" con la docencia o funciones académicas "desempeñar funciones permanentes, jerárquicas o de asesoramiento, remuneradas o no, al servicio de empresas multinacionales, extranjeras o integrantes de corporaciones internacionales y países en conflicto con la Argentina como así también la pertenencia a organizaciones internacionales cuyos objetivos o accionar se hallen en colisión con los intereses de la Nación".

Los aspirantes a esos cargos quedarán descartados en caso de haberse identificado públicamente "con principios contrarios a los consagrados en la Constitución Nacional, así como haber participado durante régimenes de facto, en las funciones jerárquicas o de asesoramiento, en los ordenes nacional, provincial o municipal, previstas en el artículo 11 de la ley de protección del orden constitucional y de la vida democrática".

"Los profesores ordinarios —añade el proyecto— cesan automáticamente el 1° de marzo del año siguiente a aquel en el que cumplan la edad máxima prevista en el régimen jubilatorio docente. En tal circunstancia podrán ser designados profesores extraordinarios cuando medien las condiciones previstas en el respectivo estatuto".

El estudio prevé el gobierno cuatripartito de la Universidad, y el Consejo Superior estará integrado por el rector, el vicerrector, los decanos o directores de unidades académicas y representantes de los cuatro estamentos universitarios".

Este último sector contará con la participación del 40 por ciento de la totalidad de los docentes, a los estudiantes le corresponderá el 30 por ciento, a los graduados el 20, en tanto que el 10 restante será para el personal remunerado no docente.

TRAGEDIA

Joven, Alterado Mental, se Ahorcó

MAR DEL PLATA, 19 (De nuestro corresponsal).— Un hombre joven que según se indicó, padecía de alteraciones psíquicas, se quitó ayer la vida ahorcándose, en el interior del baño de una casa de pensión, donde residía con su padre, informó hoy la seccional 4ª de policía.

El suicida fue identificado comop Daniel Martín Moringo, de 21 años, agregó el informe.

● EN EL BAÑO

El episodio se produjo en la vivienda de Chile 2061 y según se indicó en un momento de soledad el joven se introdujo en el baño de la pensión que habitaba y allí se ahorcó utilizando para ello una bufanda que previamente había sujetado al caño de la lluvia.

El cadáver de Moringo fue descubierto por un pensionista al concurrir al baño del inmueble".

Eran dos autos. Uno empujaba a otro en Valentín Alsina cuando los colisionó un colectivo. De un pequeño rodado quedaron solo restos: 2 muertos y un herido.

A chapa y pintura. La parte delantera del vehículo Peugeot quedó en malas condiciones, luego de protagonizar un serio accidente en Bernal. Hubo 3 heridos graves.

TRIPLE CHOQUE: 2 MUERTOS

Espantoso Accidente en Valentín Alsina; Autos Deshechos

Un desaprensivo conductor a bordo de un colectivo fuera de servicio, embistió en la madrugada a dos automóviles, y sesgó la vida de dos personas.

Aproximadamente a las 4.5 de hoy, un colectivo de la línea 32, interno 189 —desafectado de sus tareas habituales— embistió en la subida del Puente Alsina a un Fiat 1500, conducido por Claudio Fabián Machiabello, argentino de 24 años, quien se encontraba acompañado de Liliana Rainieri, argentina de 31 años. El automóvil en cuestión se encontraba detenido en el nacimiento del puente, empleado en la tarea de empujar a un Fiat 600, guiado por Horacio Américo Di Paolo, argentino de 21 años.

El colectivo que no pudo por la velocidad que traía evitar el impacto, arrojó violentamente sobre la calzada a ambos vehículos. A consecuencia del impacto, murió instantáneamente la joven Rainieri, mientras que Horacio Américo Di Paolo murió al llegar al Hospital Penna.

El conductor del Fiat 1500 quedó internado en el mismo nosocomio con gravísimas heridas.

El irresponsable colectivero se encuentra detenido en la comisaría 3° de Valentín Alsina.

● TRES HERIDOS

En la esquina de Dardo Rocha y Misiones de la localidad de Bernal, un Peugeot 404, patente C 830.042, conducido por Aníbal Eduardo Ermoso, a quien acompañaba Lucía Ermoso; chocó violentamente con un automóvil no identificado.

A consecuencia del impacto, los nombrados en primer término y el conductor del segundo vehículo sufrieron heridas de grave consideración, por lo que tuvieron que ser trasladados de urgencia al hospital de Quilmes.

● UN MUERTO

CORDOBA, 19 (De nuestro corresponsal).— En la intersección de las calles Peralta y Rivadavia de la localidad de Villa de Soto, Gustavo Eduardo Sosa, argentino de 21 años, perdió la vida al chocar frontalmente con su vehículo a una camioneta pick-up en la que viajaban Dante Minuet, Julio César Mallea, Virginia Flores e Inés Godoy. Todos los nombrados en último término fueron trasladados de urgencia al hospital de Villa de Soto, dada la gravedad de las lesiones recibidas.

El joven Sosa, integrante de una conocida familia de esta localidad, dejó de existir mientras era trasladado con suma urgencia al mismo nosocomio, donde quedaron internados

De acuerdo con lo informado por la policía, alrededor de las 3.35 de hoy el automóvil en el que viajaba Gustavo Eduardo Sosa, se encontró de repente a la salida de una peligrosa curva que sirve de entrada a la ciudad, con la camioneta guiada por Minuet, a quien acompañaban amigos con los que volvía de una fiesta.

MUJER MURIO QUEMADA: CAYO SOBRE UNA ESTUFA

CORDOBA, 19 (De nuestro corresponsal).— Noemí Rosi de D'Antonna, falleció luego de sufrir un desmayo, cayendo su cuerpo sobre una estufa recibiendo terribles quemaduras en más del 50% de su cuerpo. Trasladada de inmediato al Instituto del Quemado local, fueron inútiles los esfuerzos de los facultativos para salvar su vida, según informó la policía de Córdoba.

La infortunada joven Noemí Rosi de D'Antonna, domiciliada en la localidad de Colonia Caroya, a 50 kilómetros al norte de la capital cordobesa, de acuerdo a lo manifestado por su esposo, Angel Luis D'Antonna, en horas de la tarde de ayer, cayó desvanecida sobre una estufa sufriendo gravísimas quemaduras. Con la premura del caso fue atendida en el mencionado instituto especializado en este tipo de accidentes, donde pese a los esfuerzos de los médicos, dejó de existir.

Según expresó el desesperado marido, la señora Noemí había estado mirando un programa de televisión y se recostó sobre un sillón. Posteriormente se supone que sufrió un desmayo cuando intentaba reincorporarse. Y allí fue a dar contra el artefacto a gas.

INVESTIGAN A POLICIAS

SAN MIGUEL DE TUCUMAN, 19 (De nuestro corresponsal).— La directora de la Inspección General de Personas Jurídicas, Dolores González de Astigueta, declaró como irregular e ineficaz a los efectos administrativos, el funcionamiento de la comisión directiva del Círculo de Suboficiales y Agentes de Policía de Tucumán.

Debido al incumplimiento de disposiciones estatutarias, se apercibió a los integrantes de dicha comisión, presidida por Carlos Alberto Camacho, y se dispuso remitir la resolución al agente fiscal en lo Penal, a fin de establecer la posible comisión de delitos por parte de los directivos.

El próximo 28 del corriente se elegirán nuevas autoridades en el círculo, luego de las denuncias formuladas por varios socios del mismo, quienes sostuvieron que existía un deficiente manejo administrativo.

Hasta el momento se comprobaron una serie de irregularidades en los convenios con farmacias, comercios y profesionales, además de anomalías en el manejo de la cuenta de compras, deficiencias de fondo y forma en el manejo y conducción de la administración, en informes de balances, en libros de contabilidad, en cuentas bancarias, en funcionamiento del comedor y otras actividades.

MONSTRUO SIN COMPLICES

Escobar Vejó y Ultimó Solo a los dos Hermanitos de Valeria

MAR DEL PLATA, 19 (De nuestro corresponsal).— **El Monstruo de la Costa, Matías Rolando Escobar,** bestial autor de la violación y muerte de los hermanitos **Roberto Jaime y Fernando Pablo Mondaque, "habría actuado solo"** en el aberrante hecho acaecido en la villa veraniega de Pinamar, donde la policía local prosigue con **"firmeza"** la investigación del espeluznante suceso.

En tanto, habrían surgidos algunas pistas importantes con relación a la imputación que responsabilizó al detenido y confeso Matías Rolando Escobar, actualmente sometido a estudios psiquiátricos, como autor del repugnante episodio. En tal sentido, fuentes consultadas mencionaron que **"se han reunido pruebas contundentes"**, sobre la responsabilidad y capacidad delictuva de Escobar en el episodio en investigación.

A su vez, otras fuentes consultadas indicaron que los eventuales cómplices, citados en las primeras declaraciones por Escobar, **"no serían tales"**, ya que el jornalero salteño de 19 años de edad, a quien se atribuyen reacciones de disminuído mental, de haber sido el autor del hecho —como se tiene la casi completa certeza en el ámbito de los investigadores— **"habría actuado solo, sin ninguna clase de ayuda y, consecuentemente, sin los cómplices que en un primer momento este individuo se atribuía, tal vez para mitigar siquiera en algo sus culpas".**

Por su parte, el comisario inspector **Rodolfo Migliazzo,** que se instaló hoy en la IV Unidad Regional de Policía de esta ciudad de Mar del Plata, se mostró con suma cautela en sus declaraciones al ser abordado por los periodistas. Sobre el particular, manifestó que **"la instrucción sumarial continúa avanzando. Pero al existir aún el secreto sumarial, nada se puede decir, hasta tanto las actuaciones no sean puestas en conocimiento del juez que entiende en la causa, el doctor Jorge Luis Dupuy, del Departamento Judicial de Dolores".**

Finalmente, cabe acotar que Escobar continúa internado, sometido a estudios psiquiátricos, en el Instituto Melchor Romero, de la ciudad de La Plata.

UN AHOGADO EN TANQUE CISTERNA

MENDOZA, 19 (De nuestro corresponsal).— Un menor, de 17 años, pereció ahogado al caer al interior de un depósito de agua elevado, de propiedad de Ferrocarriles Argentinos, en la localidad de "Las Catitas", Departamento de Santa Rosa, 100 kilómetros al este de esta ciudad, informó la policía.

El hecho ocurrió cuando Alfredo Ricardo Pérez, de 17 años, a quien acompañaban otros tres menores, ingresó a terrenos del Ferrocarril General San Martín.

Los cuatro decidieron ascender a un tanque cisterna elevado, utilizando la escalera de 35 metros de alto. A la mitad del trayecto, sus tres acompañantes desistieron del intento, en tanto Pérez siguió con su propósito.

Posteriormente, de acuerdo al relato que hicieron a la policía mendocina, los menores oyeron caer el cuerpo del joven Pérez al interior del depósito de agua, seguido de un grito de auxilio.

Avisados los bomberos llegaron al lugar y con elementos apropiados extrajeron el cuerpo inerte del menor, quien ya había dejado de existir ahogado.

La falta de una escalera interior en el tanque de agua resultó fatal para el joven que se debatió largos minutos flotando sobre las aguas e intentando vanamente alcanzar el borde del mismo, resultando así una travesura infantil fatal para su protagonista.

CREDITOS
FACILES
La primera cuota la paga el mes próximo. PARA VESTIR Y CALZAR A TODA LA FAMILIA.
WRANGLER LEVIS LEE
Llame al: 298-1855
TIENDA VAZQUEZ
Gutiérrez 100 Llavallol
(1 cuadra Palmolive)

CICLISTA APLASTADO POR CAMION

SANTIAGO DEL ESTERO, 19 (De nuestro corresponsal).— Un ciclista resultó muerto al ser atropellado por un camión, en la localidad de Santa María, a 30 kilómetros de esta capital, informó la policía.

La víctima fue identificada como Miguel Torres, de 52 años, domiciliado en el paraje San Isidro, cercano al lugar del accidente, quien fue embestido por un camión conducido por Roberto Omar Oyerville, de quien no se proporcionaron otros datos.

El desafortunado ciclista dejó de existir en el acto. Las actuaciones correspondientes prosiguen ahora a cargo de la seccional séptima de la policía provincial, que tomó intervención en el hecho.

Según el informe, el ciclista circulaba sin luces traseras por el centro de la calzada, siendo vanos los esfuerzos del conductor del camión para detener el pesado vehículo cuando divisó el pequeño rodado al que embistió con singular violencia.

CREDITOS
Traer último recibo de sueldo
CARISAL
Otorga Vaquería EL CABILDO
EN EL ACTO SIN ANTICIPO Y SIN GARANTIA: Vaqueros, Camisas, Camperas, Chalecos de Jean, Conjuntos Deportivos, Pantalones, Pullovers, Mocasines. A Empleados/as de Oficinas del Estado, Estatales, Todos los Ministerios, Municipales, Fuerzas Armadas Policía Federal, Bancarios. De lunes a viernes de 10 a 19 Hs. TE 34-5789
No cerramos al mediodía
Av. DE MAYO 560 (Subsuelo) Cap.

SE HUNDIO
Barco de Pasajeros

DACCA, Bangladesh, 19 (UPI).— Un barco de pasajeros, con 250 personas a bordo, se estrelló ayer contra un petrolero y se hundió en aguas tormentosas de la Bahía de Bengala, revelaron autoridades locales.

Se teme que más de 125 personas hayan muerto ahogadas.

Las autoridades locales dijeron que naves de la marina rescataron a cuatro tripulantes y a 50 pasajeros, y según relatos de testigos, se vio nadar hacia la orilla a unas 50 personas.

Mientras persistía la tormenta, lanchas pesqueras rescataron a diez personas aferradas a un barril.

SINIESTRO EN UN BIMOTOR INGLES

TRAGEDIA AEREA: 11 MUERTOS

LONDRES, 19 (DPA).— Un avión con 14 personas a bordo se estrelló este mediodía cerca de la ciudad de Uttoxeter, temiéndose la muerte de 11 personas. Tres pasajeros, gravemente heridos, fueron enviados al hospital más cercano. El aparato resultó destruido por completo por las llamas.

Numerosas ambulancias, coches de bomberos y de la policía acudieron rápidamente al lugar del suceso. Hasta ahora se carece de información sobre las causas del accidente. "Tememos que once pasajeros hayan perecido carbonizados en el avión", dijo el jefe del servicio de ambulancias.

● **TRAGICA MANIFESTACION**

NUEVA DELHI, 19 (UPI).— Miles de efectivos de las fuerzas de seguridad patrullaban ayer las conflictivas áreas de Andhra Pradesh, después que la policía mató a tiros a por lo menos 17 manifestantes que demandaban el restablecimiento en su cargo del primer ministro estatal, N. T. Rama Rao.

La cifra de muertos aumentó mientras las autoridades del estado del sur retrasaban los informes de los enfrentamientos ocurridos el viernes entre las fuerzas policiales y los simpatizantes de Rama Rao.

Las autoridades estatales dijeron que por lo menos 17 personas murieron y 24 resultaron heridas cuando la policía abrió fuego contra los manifestantes en siete localidades en el estado entre el jueves y el viernes.

Añadieron que los manifestantes incendiaron autobuses, atacaron a la policía y oficinas de gobierno y saquearon comercios. Las autoridades revelaron que debido a la violencia varios trenes que operaban en el estado debieron ser cancelados.

No se informó que ayer hubieran ocurrido hechos de violencia.

Entretanto Rama Rao anunció que confrontará al presidente indio Zail Singh en Nueva Delhi, junto a por lo menos 170 miembros leales de la legislatura de 295 escaños, en un intento por demostrar su mayoría.

Rama Rao de 61 años, ex ídolo del cine, fue destituido y brevemente arrestado el jueves por el gobernador del estado Ram Lal, designado por la primera ministra Indira Gandhi.

ABSUELTO
Robó Para Curarse

LIMA, 19 (EFE).— Un enfermo de tuberculosis, que no disponía de recursos para curarse y sustrajo estreptomicina de un centro de salud de Lima, fue absuelto por el Juzgado de Instrucción que vio el caso.

Raúl Alberto Zúñiga sustrajo las medicinas en diciembre último y fue detenido por el vigilante del centro de salud.

La jefa del juzgado que vio el caso de Zúnñga, Luisa Estela Napa, consideró que no se daban los requisitos para considerar como un delito la sustracción de doce unidades de estreptomicina y absolvió al acusado, informó hoy el diario "La Crónica".

GUERRA SUCIA EN EL PERU
Movilización de Tropas por Temor de Nuevos Ataques Guerrilleros; Hallan 12 Cadáveres

LIMA, 19 (EFE, ANSA).— Una importante movilización de efectivos militares se registró en las últimas horas en la región central andina del Perú, donde se temen ataques del movimiento guerrillero "Sendero Luminoso", en tanto que el hallazgo de al menos doce cadáveres no identificados en una quebrada cercana a la ciudad de Ayacucho, intensificó la tensión reinante.

Informes extraoficiales dan cuenta que tropas del ejército, la infantería y marina y efectivos policiales se desplazaron entre los departamentos de Junín, Apurimac y Huancavelica, en donde estarían operando numerosos rebeldes.

Una fuente periodística informó que los refuerzos militares también fueron enviados a la misma Julcani, en Huancavelica, luego que los servicios de inteligencia detectaron un plan subversivo que busca apoderarse de toda la dinamita del lugar. Se calcula en 120 los guerrilleros que estarían en capacidad de atacar el centro minero, dijeron las fuentes.

Los doce cadáveres no identificados, encontrados cerca de Ayacucho, se encontraban cubiertos de tierra y piedras en el fondo de una angosta quebrada en un paraje llamado Ancojasa, en pleno centro de la región andina sometida a control militar.

Las primeras informaciones sobre el hallazgo señalan que podría haber más cuerpos en la zona y tratarse de una fosa común, como otras descubiertas en un pasado cercano cerca de Ayacucho.

● **MINISTERIO BALEADO**

La violencia también incursionó por las calles de Lima, cuando en la pasada madrugada personas desconocidas que se desplazaban en un automóvil dispararon ráfagas de ametralladoras contra el Ministerio del Interior, sin que se produjeran víctimas.

El atentado estaría vinculado, según la estimación de observadores políticos, a la desaparición del periodista Jaime Ayala Sulca tras presentarse a un cuartel de la infantería de marina en Huanta, poblado cerca de Ayacucho, y a la muerte, con tortura y mutilaciones, del dirigente campesino Jesús Oropesa Chonta, presuntamente a manos de guardias civiles.

● **INFORMACION**

Ambos casos han colocado en un primer plano de debate sobre la vigencia de los derechos humanos y obligaron al ministro del Interior, Luis Percovich Roca, a informar al senado en sesión secreta.

El comando conjunto de las fuerzas armadas negó cualquier participación, saliendo al paso de rumores de origen desconocido, mientras la izquierda parlamentaria pedía la dimisión del ministro Percovich y del director de la guardia civil.

TIENE SOLO 6 AÑOS Y SALVO A SU MADRE

LOS ANGELES, 19 (UPI).— Un niño de seis años, que afirmó que apenas sabía "nadar como perro", salvó a su madre de perecer ahogada en la piscina de su casa y luego llamó por teléfono para pedir auxilio a un servicio de emergencia.

Peter Ringen, de la Crescenta, estaba nadando junto a su hermana de dos años y su madre Maggie Ringen, cuando, según relató el niño "su mamá nadó hacia la parte baja y comenzó a flotar".

La señora Ringen sufre de miastenia gravis.

DESTERRAR DESPOTISMO MILITAR
Uruguay: Comprometido Mensaje Expresó el Candidato Colorado

MONTEVIDEO, 19 (UPI).— La Convención Nacional del Partido Colorado, una de las fuerzas políticas mas importantes del Uruguay, proclamó a Julio María Sanguinetti y Enrique Tarigó, candidatos a la presidencia y vicepresidencia, para los comicios de noviembre.

La designación de ambos, que contó con la unanimidad de los 292 convencionales presentes, fue rubricada con aplausos y vítores por una numerosa concurrencia.

Sanguinetti, abogado y periodista de 48 años, tuvo activa participación política en los períodos anteriores al golpe de estado de 1973, alcanzando cargos en el parlamento como diputado y desempeñándose como ministro de Industria en 1970 y de Educación y Cultura en 1972.

Sanguinetti habló sobre los problemas de Uruguay y la acción que desde el gobierno se propone desarrollar el Partido Colorado, bajo la consigna de "Trabajo, justicia y libertad para todos".

Se comprometió que a partir del 1° de marzo de 1985, cuando los civiles asuman el gobierno, "no habrá en el país, ni más hambre, ni más arbitrariedad, ni más injusticias".

"Vivimos primero la subversión y luego la soberbia militar, pero los demócratas que aquí estamos vamos a desterrar de este país la soberbia con la humildad de la ley", enfatizó.

En el orden económico, Sanguinetti señaló la necesidad de fomentar el agro y la industria, para alcanzar su reactivación con el esfuerzo del estado.

Dijo que pondría especial empeño en hacer de "la policía militarizada" una policía civil "para el servicio del pueblo y no como instrumento de represión".

Finalmente se comprometió, bajo juramento, a gobernar dentro de los términos de la constitución asegurando que "el despotismo militar será definitivamente derrotado por la justicia y la ley".

Tarigó, su compañero de fórmula, tiene 57 años, siempre afiliado al partido que lo postula, recién entró a la política activa en 1980. Es abogado y fue profesor de derecho procesal en la Facultad de Derecho.

Por su parte en medio de fuertes tensiones internas, la convención del Partido Nacional (Blanco) hoy va a examinar la situación tras la renuncia a la candidatura presidencial de su líder Wilson Ferrera Aldunate y para iniciar la búsqueda de un reemplazante.

EL OLMO NO DA PERAS
Sindicalista Pide Sensibilidad al FMI

MEXICO, DF, 19 (EFE).— El secretario general del Sindicato Socialista Español "Unión General de Trabajadores" (UGT), Nicolás Redondo, afirmó hoy aquí que el "Fondo Monetario Internacional" (FMI) debe tener más sensibilidad humana para con los países pobres.

● **MORATORIA**

En declaraciones a la prensa a su llegada a esta ciudad, Redondo añadió que era necesaria la moratoria por parte de los países deudores.

El dirigente de la "UGT" participará en México en una reunión organizada por la "Confederación Internacional de Organizaciones Sindicales Libres" (CIOSL), que el lunes próximo inaugurará aquí el presidente Miguel de la Madrid.

La reunión se denomina "Nuevos enfoques de la crisis económica en América latina y El Caribe" y en ella participarán expertos del Banco Mundial, "FMI" y otras instituciones financieras del mundo.

Sindicalistas de España y de diversos países iberoamericanos tomarán parte en ese acontecimiento, que analizará las repercusiones de la crisis económica en la población.

● **SOLIDARIDAD**

Redondo agregó que hace falta la solidaridad de los países desarrollados para con los que están en vías de desarrollo y censuró la falta de conciencia de las naciones industrializadas ante la situación crítica que vive el mundo.

"MAFALDA" AL GALLEGO
Pese a Manolito, Traducen Tira Cómica

LUGO, España, 19 (EFE).— Una editorial de esta ciudad norteña prepara la publicación en gallego de las aventuras de la popular **"Mafalda"**, del argentino Quino, para distribuirlas en España, Portugal y Argentina.

La traducción de "Mafalda" al gallego ha sido realizada por Juan Ramón Díaz y Ramón Reimunde, naturales de esta ciudad, en un lenguaje totalmente coloquial, igual al que utiliza "Mafalda" en la versión original argentina.

La traducción de la obra de Quino al gallego se inició a comienzos del pasado mes de marzo y fue un trabajo arduo, que obligó en algunos casos al empleo de largos periodos de tiempo para matizar las frases.

Los traductores respetaron el hecho de que "Malfada" viviese en Argentina y únicamente tradujeron al gallego algunos argentinismos.

Díaz y Reimunde lamentan que "Manolito" hijo de emigrantes gallegos, "sea el más maltratado de la historia, el más bruto y el que siempre paga los platos rotos".

"Esto también se ha respetado y ha quedado igual que en el original, aunque tenemos que decir que, además de ser el personaje que mejor nos cae, está salvado por la simpatía y la ternura que lo inspira", sostienen los traductores de "Mafalda"

Una de las dificultades mayores que encontraron Díaz y Reimunde fue la mayor proximidad cultural de los personajes de Quino a lo angloamericano, lo que supuso que en ocasiones hubiera que traducir de este idioma en vez del castellano.

YANQUI QUE MATÓ A 21 NO ESTABA LOCO

WASHINGTON, 19 (EFE).— James Huberty, autor de la matanza de 21 personas en un restaurante, estaba en "perfectas condiciones físicas y mentales", según indica la autopsia.

Huberty entró el pasado 18 de julio en uno de los establecimientos de la cadena McDonald, de la ciudad californiana de San Diego, y comenzó a disparar indiscriminadamente a los clientes, 21 de los cuales murieron y otros 19 resultaron heridos.

Antes de conocerse los resultados de la autopsia se especulaba con la posibilidad de que el asesino estuviese ebrio, drogado o que sufriese alguna alteración biológica.

JAPONESES VIVEN EN CUEVAS DE RATAS

TOKIO, 19 (UPI).— Por lo menos un crítico de las viviendas japonesas piensa que los famosos trabajadores excesivos del país dedican largas jornadas a la oficina para escapar de las "cuevas de ratas", que ellos llaman hogar.

Kazuo Kayakawa, profesor de planificación ambiental del departamento de arquitectura de la Universidad de Kobe, también culpa a las hacinadas condiciones de las viviendas de los centros urbanos de Japón por una variedad de males sociales: incluyendo suicidios, delincuencia juvenil, heridas en accidentes y violencia familiar.

El extraordinario alto costo para comprar o alquilar una casa o departamento en las ciudades densamente pobladas del país contribuye al problema, dijo Hayakawa, un vocero del independiente Consejo de Vivienda de Japón.

"Muy a menudo, agregó, nosotros vivimos en cuevas de ratas". "Las casas están regularmente tan hacinadas y sucias que uno se avergüenza de tener visitas", con lo que las limpias y espaciosas oficinas y los bares pasan a ser más atractivos para los trabajadores, por lo que los nipones prefieren estar trabajando largas jornadas en lugar de estar en sus hogares, añadió.

"Más de la mitad de las casas de Japón no tiene inodoros... y tienden a emanar malos olores persistentes de los hoyos hechos en la tierra, y las ratas y las cucarachas superan con creces a los residentes humanos", explicó Hayakawa, un ex funcionario del Ministerio de Construcción.

SOLICITADA

POR LA NO DEVOLUCION DE MARIO EDUARDO FIRMENICH

Ante la resolución del Tribunal Supremo de Brasil de conceder la extradición al dirigente peronista Mario Eduardo Firmenich, solicitada por el Gobierno Argentino, y ante el pedido de extradición de su esposa María E. Martínez Agüero, consideramos necesario exponer nuestra posición:

1 —No hay garantías para la vida de Mario Eduardo Firmenich si es traído al país. Ni tampoco que los jueces designados por el proceso, que aún ocupan cargos en el Poder Judicial, actúen con la necesaria objetividad. Los ataques a militantes populares, unidades básicas peronistas, detenciones arbitrarias, amenazas a militantes políticos y a organizaciones de derechos humanos, muestran que el aparato represivo, cuidadosamente organizado por las diferentes cúpulas militares, no ha sido aún desmantelado.

Nuestro temor se basa, además, en que se han iniciado pocas acciones penales contra los responsables de muertes individuales y masacres ocurridas en distintos momentos y en diferentes cárceles del país (que afectaron tanto a presos políticos como sociales), en relación a las pruebas existentes.

2 —Nos llama poderosamente la atención que mientras se exige con demasiada firmeza la extradición del dirigente peronista, los genocidas de la dictadura militar, que cometieron miles de ilícitos y violaciones a los derechos humanos, aún siguen sin castigo, existiendo pruebas muy concretas de su nefasta actuación. En los pocos casos en los que se los ha detenido preventivamente o procesados, ha sido por delitos menores o no vinculados a la violación de derechos humanos, como el caso Massera, o por la gran presión popular como en el caso Camps.

3 —Esta severidad en el enjuiciamiento de un militante popular se hizo extensiva a su esposa, María E. Martínez Agüero, cuya extradición también fue solicitada por el Gobierno Argentino.

La señora de Firmenich fue detenida por la dictadura que nos gobernara, en junio de 1976, encontrándose embarazada en ese momento. Probablemente las torturas a las que fue sometida provocaron el nacimiento prematuro de su segundo hijo.

A fines de 1980 le otorgan la libertad vigilada hasta fines de 1981. Sale para Brasil en marzo de 1982, país desde el cual viajó a México. Ante la evidencia que no pesa sobre ella actualmente una acusación concreta, salvo el vínculo conyugal, resulta clara la existencia de una persecución familiar.

4 —El voto popular se ha manifestado por la democracia, por lo tanto, por la justicia equitativa, por la paz.

La posibilidad de un atentado contra la vida de Mario Eduardo Firmenich significaría un acto de violencia y una agresión a la incipiente democracia, que debe ser afianzada y no amenazada.

Por razones humanitarias y ante el gravísimo antecedente que significaría la devolución a su país de un perseguido político contradiciendo la inveterada tradición americanista de proteger la libertad de los exiliados políticos, solicitamos que no se concrete la devolución de Mario Eduardo Firmenich.

Por las mismas razones humanitarias invocadas, y a raíz de que han sido solicitadas tres extradiciones dentro del territorio latinoamericano, tomando como base la decisión de la justicia brasileña en este caso, es que pedimos el cese de la persecución a los militantes políticos populares latinoamericanos.

Abalos Ramón; Aban Carlos; Apasolo Marta Rosario; Abrigo Ricardo; Aciar Luis; Acosta Luis Alberto; Acosta Héctor; Acosta Oscar; Adasso Carlos; Ageno Raúl; Agrupación Eva Perón, Solano, Quilmes; Agrupación Evita Inmortal, Solano, Quilmes; Agrupación Juan Domingo Perón, Quilmes Oeste; Agrupación Antimperialista Tribuna Popular, Ciencias Económicas; Agrupación Eva Perón, Lanús; Agrupación Eva Perón, Solano; Agrupación Evita Compañera, Florencio Varela; Agrupación Militantes Peronistas, Berazategui; Agrupación Peronismo Auténtico de Avellaneda; Agrupación Peronista José Amigo de Ezpeleta Oeste; Agrupación Peronista para la Liberación; Agrupación Sindical de Rosario; Agrupación 7 de Mayo, San Vicente; Agrupaciones Sindicales Peronistas, Florencio Varela; Agrupaciones Sindicales Peronistas de Avellaneda; Aguero Nolasco; Aguero José; Aguirre Mario; Aita Ana Claudia; Alaniz Esteban; Alarcón Julia; Alberione Elvio; Albarracín Oscar; Alcorta Oscar Agustín; Alcorta Beatriz Norma; Alderete Carlos; Aleman Gustavo; Alende Oscar; Alessandro Jorge; Almada Dolores; Alonis Juan Carlos; Alonso Miguel; Altamirano José; Altamirano Marcelo; Altamirano Egle; Alvarez Alberto; Alvarez Guillermo; Alvarez María B.; Alvaro Jorge; Amaya Tacma del Valle; Anabia Ricardo; Ancreollo Oscar F.; Andina Lizarraga Hugo; Andrada Carlos Alberto; Andrade Antonio; Arbert Eduardo; Arenas Walter; Arenes Carolina; Argüello José; Angelini Giancarlo; Antolín Vicente; Antúnez María Laura; Aquino María; Aranco Jorge; Argüello Juan; Arias Oscar Luis; Armas Claudia de; Arralde Horacio; Arrieta C.; Astrada Amalia; Atampiz César; Aufieri Roberto; Avalo Francisco; Avila Aldo; Avila Raúl; Avila Rosa Cortez de; Avoscan Hernán; Ayles Héctor; Baños Jorge; Badín María F. de; Badino A.; Badino Elina; Badino María L. de; Baduco Elina; Baez Isabel Eckerl de; Balgorria Aldo Daniel; Baldín A.; Ballabrica Roberto; Ballario Eduardo; Ballarriga Roberto; Bambona José; Bandín Norberto; Bandirali Julieta; Barahona Isidro; Barboza Catalina; Barboza María; Barba Adolfo; Barja Osvaldo; Barón Pedro; Barresi Mario; Barrionuevo Jorge; Barrionuevo Guillermo; Barrionuevo María Esther; Barrios Alberto; Basílico Hernán; Basso Hugo; Basualdo Gabino; Basualdo Inés; Bazán José Carlos; Beatti Osvaldo; Becerra Alberto; Belardinelli Fabián; Bellen Juan; Bellingeri Gustavo; Belmonte Marcelo; Benia Socorro; Benifario J.; Benítez Miguel Angel; Benítez Cristina; Benzi Marta; Bermúdez Roque; Bernadelli Fabián; Berra José; Berrotto Horacio; Berrozpe Luis Fernando; Bettanin María Inés; Bettanin Juana Ferraro; Bevilacqua Norma; Biedermann Cecilia; Bierco Jorge; Biggi Viviana de; Bigi Paula; Biloni Emilio; Binstock Edgardo; Birri Sra. de; Birri Sergio; Birri Rodolfo; Birri Rúbén; Blanco S.L.; Blum Hugo A.; Bonfligli Héctor; Bonifacio Claudia; Bonifacio Rosa; Borda Libertad; Borro Sebastián; Bougret Juan M.; Bracamonte Jorge; Braña B.; Braceras Oscar; Breatura Eduardo; Brito M.; Brito Roberto; Brito Ramón; Britos Anacleto; Britos Susana; Brizuela Ricardo; Bross María E.; Brucardi Carlos; Brunetti Bernardo; Burgos Carlos; Burkart Rodolfo; Bustamante Juan Pablo; Bustos Manuel; Cañate, Pedro; Caballero, Mabel; Cabello, Pablo; Cabilla, Francisco; Cabilla, Ana María; Cabral Argentino; Cabral, Nora; Cabrera, Myriam; Cabrera, Oscar; Cabrera, Eduardo; Cafasso, Norberto; Caiati, María Cristina; Cairo, Clyde de; Calafat, Ana; Cambiaso, Etel; Cambiasso Gladys; Campana, Marta Molina de; Campbell, Sergio; Campoamor, Julio; Campos, Gladis; Campos, Gladys E.; Camuñas, Edgardo; Camus, Eloy; Candrino, María C.B. de; Cangiano, Carlos; Cangiano, Pablo; Cangiano, Darío; Canselo, Beatriz; Canterolo, Irma; Capozucca, Silvana; Cara, G.; Cardona, Ricardo; Cardone, Dante; Cardone, Martel de; Cardoso, Osvaldo; Cardoso, Carlota; Carlotto, Guido; Carlotto, Remo Gerardo; Carlotto, Claudia S.; Carranza, K.; Carrizo, Carlos Alberto; Carro, Mabel; Carrozo, Osvaldo; Carsen, Octavio; Carullo, Juan Carlos; Carvajal, Eduardo; Casanova, Hugo; Castello, Isidora de; Castesana, María José; Castillo, Pablo; Castro, Edgard; Castro, Fidel; Cativa, María Rosa; Cato, Balvino; Causelo, Mirta E.; Couselo, Graciela; Cauteloso, Dalia; Cavanilla, Mirta; Ceballos, Hugo; Cepernic, Jorge; Cerutti, Elba L. de; Cesar, Julián; Ceballos, Hugo; Chamorro, Rogelia; Chaparro, Enrique; Chávez, Carlos; Chávez, Gonedio; Chiaramonte, Osvaldo; Cingolani, Pablo; Clara, Mirta; Clarusso, Juan Domingo; Cobacho, Sara de; Cobre, Fabián; Calaone, Myriam de; Colaone, Hugo; Colo, Eduardo; Condomi, Noemí; Consejo Juventud Peronista, Guernica; Consejo Juventud Peronista, Alejandro Korn; Contartesi, J.; Contreras, María; Contreras, Aldo; Corbert, Ignacio; Cordero, Lina; Córdoba, Miguel; Córdoba, Emilio; Coria, Pedro Víctor; Coria, Carlos Raúl; Corrales, Marita; Correa, Ana María; Correa, Marcela de; Coso, Jorge; Costa, César; Courtaux, Carmen; Crescente, Ernesto F.; Crespo, Pedro; Cruz, Emilio; Cuestas, Raúl Ricardo; Cuevas, Miguel Eduardo; Daglio, Mónica de; Curien Ricardo, Daglio Jorge, Dalesio Nicolás, Dalesio Marcela, De Almada Silveiro, De Luca Ricardo, Degalott Olga, Dejarano Omar, Del Pino Eloy Orlando, Del Vecchio José, Delgado Jorge Claudio, Delgado Víctor, Delgandio Claudia, Delic Susana, Denis Francisco, Di Massi Juan, Di Renzo Diego, Díaz Mario José, Díaz Eloisa Clorinda, Díaz María Angelina, Díaz Juan José, Díaz Ramón, Díaz Raúl, Díaz Claudio, Díaz Ramón, Díaz Raúl, Diez Hernán, Dillon Sara de, Dolinszky César, Domínguez Oscar, Drago Daniel, Dueña Isabel, Dulce Rubén, Eddi Marcelo, Egle Jaime, Ekart Carlos, Elem Vivian, Ensabella Guillermo, Eraso Angélica, Escalante Oscar, Escandarani Alicia, Escobar Enrique, Espejo M., Espejo Vivian, Espese Marta Susana, Espinola Hortencia, Estevez María Mercedes, Etcheverry Pablo, Falcone Nelva A. M. de, Falcone Jorge, Farías Gómez Chango, Felizzola Gabriel, Fernández Ester, Fernández Miguel Angel, Fernández Dardo, Fernández Rodolfo, Fernández Gabriel, Fernández Guillermo, Fernández Miguel Angel, Fernández Jorge, Fernández Blanca, Fernández José, Fernández H., Fernández Blanca, Fernández Patricia, Fernández Segundo, Fernández Mario, Ferrari Blanca, Ferrari Ernesto, Ferraro A., Ferreira Guillermo, Ferreira Carmen, Ferreyra Rosa Cristina, Feuz Héctor, Figueroa Fernando, Filippini Beatriz, Filippo Verónica, Fioretti Alejandro, Firmenich Víctor, Firmenich Zarina de, Firpo Daniel, Flexas Eduardo, Fliguer José, Foster Pablo, Fourcade Silvia, Franco Mario, Franco José, Franks Mario R., Frantzem Roberto, Friloccli Luis, Fuks Gabriel, Fuks Guillermo, Furno Margarita, Fusari Marina, Fussi Hugo, Galdame Carlos Enrique; Gambini Nilo; Galeano Celina M. de, Galinovsky Silvia, Gallardo Diana, Galván Néstor, Galván Orlando, Garabano Luis, García Antonio, García Ana, García Antonio, García Javier, García Juan Carlos, García Rubén, García Ricardo, García Manuel, García Luis, García Héctor, García Catalina, García Nelson, Gartner Alicia, Gasman Claudio, Gauna José, Gemelli Gustavo, Gemma Alejandra, Gevenini Dinora, Giacobonne Jorge, Giardino R., Gigena Marta, Giménez Ricardo, Giménez Manuel Antonio, Giménez Rubén, Gingolani Pablo, Giobellina Antonio, Godoy Ana de, Godoy Jorge, Godoy Carlos, Godoy Juan, Godoy Marcelo, Goldin Juan, Gollan Daniel, Gómez Héctor Roque, Gómez Rubén, Gómez Rosa C., Gómez Hugo, Gómez Abel, Gómez Elizabeth, Gómez Antonio, Gómez Abel, Gómez Raúl Rodolfo, González Enrique, González Estela, González Sergio, González Juan Carlos, González Rubén, González Néstor, González Patricia, González Eduardo, González José Luis, González Alicia, González Carlos, González Carlos, González Ismael, González María C., González Jorge, González Víctor, González Juan A., González María del Carmen, González Gustavo, González Guadalupe, González Olguín Eduardo, Gordillo Eugenia Victoria, Gorenstein Claudia, Graciano Graciela, Graziano María de los Angeles, Greto Juan, Greus Carlos, Griego Ernesto, Guaragna Norberto Darío, Guelfo Leyla Noya de, Guillén Diana, Guillen Marcos, Gutiérrez Honorio, Gutiérrez Francisco, Gutiérrez David, Gutiérrez Néstor, Halliburton Eduardo, Heras Liliana, Hernández J., Hernández M., Herrera Julieta Locazio, Herrera Gustavo Enrique, Herrera Gustavo, Herrera José, Herrera Antonia, Herrera Mario, Hidalgo Néstor, Rochmann Verónica, Holgado Andrea, Holmquist Oscar, Huerga H., Ibarra Ana María, Ieraci Eduardo, Iriarte O. B. de, Iribar Patricio, Irineo Jorge Omar, Irusta Alfredo, Ituarte José Francisco, Jaleano Celina de, Javaloyes Nicolás, Janalojes Eugenio, Junco Raúl, Jerez Cipriano, Joroclatti Alfredo, Juventud Peronista Esteban Echeverría, Juventud Peronista de Avellaneda, Juventud Peronista de Quilmes, Juventud Peronista de Rosario, Juventud Peronista Universitaria de Rosario, Juventud Universitaria Peronista Auténtica Lomas de Zamora, Karay Miguel E., Kornblihtt Nora, Kunkel Carlos, Labbate Antonio, Lagarreta Gabriel, Laiño Marcelo, Larosa Honorio, Larrea Marcela, Larrea Héctor, Larrea Alicia, Lasalle Daniel, Lazarte Elsa del Valle, Lazzatti Alfredo, Ledesma R., Leiva Juan, Leiva Serafín, Lencinas Nilda de, Lentine Dora, Lesavis José, Lescano Federico, Levy Guido, Lioto Elida, Lizarraga Hugo Andina, Lombardía Guillermo, López Domingo, López Carlos, López Delfor, López Fabián, López Jesús, López Juan Carlos, López María, López Benjamín, López Alejandro, López Horacio, López Marcela, Lorenzo Carlos A., Lorenzo Luis, Lovece Andrea M., Lozada Eduardo, Lucero Noemí de, Lucero Osvaldo Alfredo, Lugano Ula, Luján Raymundo, Luna Ramón Antonio, Lusardo Andrés, Mac Donald Raquel, Maestri Ricardo, Magallán Timoteo, Magallanes Arnaldo, Magallanes Ofelia F. de, Magallanes Luis, Magallanes Ofelia A. de, Maggio Ricardo, Maggio Matilde B. de, Maggio Ricardito, Mahabre Miriam, Maldonado Nelly, Maldana Ramón, Maldonado Julio, Mamone Edgardo, Manera Gabriel, Mangone Luciana, Manriquez Susana, Manzo Patricia, Marchesi Eduardo, Marcollo Rodolfo, Mariño Esteban R., Marotte Norma de, Marotte Silvio, Marquez Oscar, Marquez Liliana, Martín Jorge, Martínez Alfonso, Martínez María, Martínez E., Martínez Francisco, Martínez Luis, Martínez Fernando, Martínez Luis, Martínez Luis O., Martínez Agüero Guillermo, Martínez Bustos Manuel César, MAS Regional Avellaneda, Mauro Marcela, Mazzolo Nora, Mecheni Noemí B. de, Mechetti Gustavo, Medina Antonio, Medina Esther Vega de, Medina Miguel, Medina Juana, Medina Oreste Silva, Méndez Sandra, Méndez Juan Carlos, Méndez Alba, Mendoza M., Mendoza Cipriano, Mendoza M. C., Menoyo Diego, Mensi Héctor, Merlo Miguel, Meza Marcelo, Mezzero José, Mignone Emilio Fermín, Miguez Susana, Millio Rubén, Minnock Carlos, Minnoek Carlos, Miragalla Celia de, Miranda Berta, Miretti Enrique, Mizrahi Alicia, Mobilla Silvia, Modica Juan, Mogilner Laura, Molina Raúl, Molina Juan, Montelpare M., Montenegro Gustavo, Montero Mabel, Montero R., Montes Olga, Monti Daniel, Montoya Alfredo, Mora María E. R. de, Morán Aldo, Morando Carlos, Morducnowicz K., Moreno Silvia, Morera Carmen, Morgulle Martín, Movimiento Villero Revolucionario Zona Oeste, Moyano Antonio, Munte Cristina, Muracia Jorge, Murchio Claudia, Muriega Roberto, Murphy Miguel G., Musri Juan Manuel, Navarro Alberto, Navarro Ramiro Gonzalo, Neme Oscar, Noain Héctor Oscar, Núñez Ramón Angel, Núñez José A., Obregón Cano Horacio, Ocampos Alonso Luis, Olivera Silvia M., Olmos Eduardo, Orellano Francisco, Orellano Stella Maris, Orellano Eva, Oria José, Oriz Hilda, Ortiz Ana M., Otero Liliana, Otranto Miguel, Oviedo Jacinto, Oxley Julieta M. de, Paez Alfredo, Paez Héctor, Palero Blanca, Palomo, Panelo Ramón Orlando, Panno Oscar, Paoletti Luis, Papalardo Luis, Papt Hugo, Pardini María Navarro de, Pardini Carlos Alberto, Paros Juan Carlos, Parrado Enrique, Paskian Ricardo, Pastorino N., Pavón Yolanda, Pavón Estela, Payró Ana Lía, Paz Rubén, Pazos Juan Carlos, Pellegrini Hugo, Pena Claudio, Pennachio Stella, Pennachio María Yolanda, Pepe Osvaldo, Pera José, Peralta Azucena, Peralta Víctor Abel, Peralta Ruben, Peretti Sara, Pereyra Darío, Pereyra Orlando, Pereyra María Ana, Pereyra Félix, Pereyra Alejandro, Pérez María, Pérez Eladio, Pérez Manuel, Pérez Santos, Pérez Rafael, Pérez Mirta, Pérez Albino, Pero Delia, Perochena Jorge, Peronismo para la Liberación, Quilmes, Peronismo para la Victoria, Lomas de Zamora, Peronismo Revolucionario Esteban Echeverría, Peronismo Revolucionario de Avellaneda, Peronismo Revolucionario, Lanús, Peronismo Revolucionario Zona Sur, Peronismo Revolucionario de Rosario, Perotti Nélida, Persico Emilio, Pestarino Francisco, Petersen Juan, Piasek Sergio, Piassa Leopoldo, Pinta María Rosana, Podestá Patricia, Polisati Enrique, Polo Luis, Ponce Edgardo Ramón, Ponce Reina I., Potapovic Irma Nélida, Prandini Roberto, Putggros Delia Carnelli D., Pupparo María Cristina, Pussetto Luis, Quiñonez J. M., Quintana José, Quinteros María A. de, Quinteros Hugo Horacio, Quiroga Héctor, Quiroga Félix Darío, Quiroga Daniel, Ramírez Mariano, Ramírez Marcos, Ramírez Marco, Ramírez Emilio, Ramírez Marcela, Ramírez Emilio, Ramos Guillermo, Ravaschino Beatriz, Recupero Angel, Recupero Néstor Fabián, Reino Nélida, Rey Gladys, Reyes Alba Lilian, Reynaga Edgardo Oscar, Riccardimi, Rico Gerardo, Rimoldi, Rinaldi María Dolores, Ríos Ricardo, Ríos Waldo, Rivarosa Daniel, Riveiro Gabriela, Rivero Mirta Argentina, Rivero Armando, Robertazzi, Rodríguez Rafael, Rodríguez Luis, Rodríguez Marisa, Rodríguez Lilia, Rodríguez Justiniano, Rodríguez Alberto, Rodríguez Miguel A., Rodríguez Justiniano, Rodríguez Cristina, Rodríguez Enrique, Roiteman Rebeca, Rojas Zelmo, Rojas María Ester, Rojos Olga de, Roldán Silvia Rosana, Roldán Ninfa González de, Roldán José Ramón, Role Castro Fernando, Román Odulio, Romero Miguel, Romero Avelino, Roncedo René, Ronquietti Renato, Rosani Hugo, Rose Heberto, Rossi Hugo, Ruani Angel, Rubio Lila, Rubio Jorge, Rubio Marina de, Ruiz Díaz Eduardo, Rule Fernando, Ruscio Alfredo, Saez Fernando, Saganichiny Alicia, Salame Abraham, Salinas Luis, Salinas Noemí, Salmón Jorge, Samaja Juan, Sánchez Jorge, Sánchez Lorenzo, Sandoval Hugo, Sanromán C., Santana Horacio, Santarone M. Angel, Santorone Luis, Sarmiento Ernesto, Sarmiento Carlos, Scaramuccia Carlos, Schadgorosk Eduardo, Schaller Plutarco, Schon Teresa, Schon Zulma, Schon Juan, Schroeter Carlos Alberto, Schtutman Nora, Scilipotti Susana, Segado Rubén, Segarra Adela, Segovia Norberto, Segovia Marcelo, Sedane Gustavo, Sepúlveda Oscar, Sergio Alfonso, Serodio Eduardo, Serrapelle Marcela, Sierra María, Silveyra María Inés, Sironi Federico, Skramonskys Antin, Sol Arturo, Sol Ana, Sola Mariana, Solana Azuna, Solar Héctor, Solf Marina, Somigliana Carlos, Somigliana Marcela, Soraire Carlos, Soria Aquilino, Sosa Juan, Sotelo Carlos, Soto Beatriz de, Spina Raúl, Stangotti Luis, Suiro Ofelia de, Suiro Rubén, Suiro Roxana, Sulima Carlos, Tamburini Diana, Tangari Claudia, Tangari Francisca C. de, Tartalo Carlos, Tasada Cristina, Tavano Bruno, Tejada Eusebio, Tello Norma, Tello Diana, Tevez Emilia Sofía, Tevez Segundo, Tibaldi Carmen, Tirelli Bernardo, Tissera Adrián, Tobin Mónica, Tolchinsky Andrea, Tomassi Juan, Toranza Darío, Toranza María, Toranza Mariano José, Torcciotti Alfredo, Torino María, Torres Enrique, Torres Norma S., Torres Edgardo Luis, Torres Marra de, Torres Eloy, Torres Carlos Alfredo, Torres Stella Maris, Torres Angela A. de, Torres Elida, Torres Félix, Torres Carlos Alfredo, Torres Angela A. de, Torres Félix A., Torres Stella Maris, Torres Elida M., Torres Eloy, Torres López Pablo, Tortolini Estela, Tribo Jorge, Troxler María, Turner Pablo, Uffelmann Marcelo Tomás, Ugarte Ana, Ugarte Lía Haydée, Unida Básica Aldo Emil Jofre, Unidad Básica Emil Yofré, Quilmes, Unidad Básica Amado Olmos Circ. 7ª., Unidad Básica Chacho Peñaloza Zona Sur, Unidad Básica Descamisados de Evita Zona Sur, Unidad Básica Descamisado Zona Sur, Unidad Básica Eva Perón Tucumán, Unidad Básica Eva Perón Circ. 9ª, Unidad Básica Evita Inmortal Quilmes, Unidad Básica Liberación o Dependencia Zona Norte, Unidad Básica Margarita Belén Circ. 6ª, Unidad Básica Osvaldo Cambiasso Zona Sur, Unidad Básica 26 de Julio Zona Oeste, Unión Estudiantes Secundarios de Rosario, Urien H. Julio César, Urquiza Amanda, Urrutia Norma, Uviedo Orlando, Uviedo Carlos, Vaca Patricia, Vacca Juan C., Valdes Leonardo, Valdez Leonardo, Valenzuela Argentino, Valle Susana, Vallejo Miguel E., Vallejo Aristóbulo, Valor Alberto, Varela Cid Eduardo, Vargas Domingo S., Vargas Jiménez Benjamín, Vázquez Pablo, Vázquez José Luis, Vázquez Olga, Vázquez Carlos, Vega Angel, Veiga Cristina, Veiga S., Verón María Liliana, Vezza Walter, Viñas Oscar, Viñas Graciela, Vidal Ramón, Videl Luis, Vidaurre Ramón, Viegas Enrique, Vignola Gabriel, Villalba Carlos, Villar Enrique, Villareal Heba, Villareal Ana, Villareal Mirta, Villarreal Juan Carlos, Villega Mariana, Villega Ricardo, Violini Lucy, Viscarra Juan, Vital Francisco E., Vital Francisco E., Vivorro Alfredo, Vuono Angel, Welstein Heraldo, Winter Jorge, Yacuzzi Rafael, Yapura Manuel Andrés, Zacarí Léonor de, Zaenz Rossana, Zaenz Horacio, Zalazar Beatriz de, Zamora Luis, Zamora Juan T. F., Zanola Valeso, Zanola V., Zantteifer Damián, Zanuttyny Guillermo, Zapata Néstor, Zapata Jorge Ignacio, Zarretta Rolando, Zarzuelo Héctor, Zatylny Beatriz, Zeiger Claudio A., Zeller Gerardo, Zorrilla Vicente, Zuelgaray Tomás, Zuelgaray Tomás, Zuerko Juan D., Zustovich Silvia.

Bilardo y Grondona confían en hacer un buen papel.

Márcico, Rinaldi y Cía. "Rumbo a la Fama"

Miguel Angel Russo se despide tiernamente de su esposa y su hijita.

SE FUE EL SELECCIONADO

● Rumbo a Colombia, Donde Jugará su Primer Encuentro
● Bilardo Adelantó que Luis Islas Será el Arquero Titular

Partió esta mañana con destino a **Bogotá, Colombia**, el seleccionado nacional de fútbol. La nueva etapa que afrontará el equipo de **Bilardo**, con esta gira, comprenderá un encuentro en ese país, y posteriormente confrontaciones con las selecciones de **Suiza**, en Berna; **Bélgica, Alemania Federal y Rumania**, o en su defecto algún país del medio oriente.

La delegación, compuesta por 18 profesionales, se hizo presente muy temprano en Ezeiza, y, como es lógico, en líneas generales se coincidió en que la oportunidad será ideal para revertir la pálida imagen que hasta el momento ha generado el representativo, y particularmente el hecho de no haber podido anotar tantos en los últimos tres encuentros disputados.

Según el técnico **Carlos Bilardo**, el plantel que viaja será base del que dispute el año venidero las eliminatorias para el Mundial de **México '86**, con el agregado de algunos jugadores que actúan en el exterior, y alguna otra eventual incorporación.

Al referirse a los futuros rivales, **Bilardo** señaló: **"A Colombia lo conozco bastante. En Bogotá, generalmente, no pierde nunca porque aprovechan la altura. Suiza es un equipo que se mueve bien y rápido; Bélgica y Alemania Federal son los más fuertes y poderosos de los que vamos a enfrentar. Los belgas tienen como 11 a Celemaun y ese solo te puede ganar los partidos. Alemania siempre me gustó, y supongo que mostrará su poderío habitual".**

Al referirse a las críticas de las que últimamente fue objeto, **Bilardo** manifestó que: **"Es lógica, y ocurre en todos lados. Si la hacen los periodistas no me molestan, y el hincha tampoco. Me molesta la crítica de aquéllos que cuando fueron jugadores o técnicos no podían resolver sus problemas. No es fácil conseguir una fisonomía de equipo, pero con trabajo, y con el fogueo internacional de los más jóvenes, la vamos a lograr".**

Bilardo admitió que el juvenil **Luis Islas** podría jugar la mayoría de los encuentros como titular, ya que —según él— **"A Pumpido lo hemos visto trabajar bastante y ya lo conocemos. Esta es una buena oportunidad para el chico Islas, y esperemos que la sepa aprovechar".**

Al consultarle sobre la falta de gol del conjunto que dirige, el técnico respondió: **"A todos los equipos del mundo les falta gol. Por eso es que los europeos nos compran goles a nosotros, a los uruguayos y a los brasileños. No hace falta que te dé la lista, pero mirá los goles que se nos fueron con Bertoni, Valdano, Maradona, Kempes, Ramón Díaz...".**

● OPINAN LOS JUGADORES:

Oscar Ruggeri: Estoy totalmente recuperado de la lesión y con muchas ganas de volver a jugar en la selección. No tengo dudas que saldremos adelante porque aquí están sin duda los mejores jugadores.

Alberto Márcico: Vimos algunos partidos de Bélgica y Alemania, pero todavía no hablamos con Bilardo sobre los rivales. Hay que ser realista, y saber que esta gira nos sirve a nosotros de vidriera para mostrarnos. Personalmente intentaré actuar de la mejor manera.

Julián Camino: Es cierto que no entrené como todos los muchachos, pero conozco a Bilardo hace casi 3 años, y sé perfectamente lo que necesita de mí.

José Daniel Ponce: Me sorprendió mucho lo de Sabella, pero él es uno más del grupo y aunque no viaje sigue perteneciendo a la selección. Necesitamos resultados, pero por sobre todo competir afuera.

Jorge Rinaldi: Estaba seguro que si superaba la lesión del empeine viajaría, y por suerte lo superé. Creo que el rival más difícil será Alemania.

Eduardo Saporiti: No sé si seré titular o suplente, pero sí que me brindaré al máximo porque para mí es una gran oportunidad.

Oscar Dertycia: Futbolísticamente para mí esto representa muchísimo, y personalmente, podré conocer Europa con todo lo que eso significa.

● **LA DELEGACION:** La integran los jugadores **Pumpido, Islas, Camino, Saporiti, Ruggeri, Trossero, Garré, Ponce, Russo, Trobbiani, Bochini, Burruchaga, Gareca, Márcico, González, Dertycia, Rinaldi y Giusti.** Se sumará **Brown** en Colombia.

BOCHINI ES EL REY DEL SUSPENSO: LLEGO ULTIMO

El último en hacerse presente en la estación aérea fue nada menos que Ricardo Bochini. No faltó quien hiciera la broma: "Parece que no está preparado para afrontar esta gira". Bilardo no le hizo gracia.

* * *

La delegación argentina viajó prolijamente vestida, con saco azul y corbata al tono. El único que lucía un sobretodo color gris era el presidente de la AFA, Julio Grondona.

* * *

El técnico Carlos Bilardo recibió poco antes de abordar el avión, cuatro bolsitas color naranja, con inscripciones de una prestigiosa casa de calzado. Dentro de ellas, zapatillas argentinos para amigos colombianos.

* * *

"Ni siquiera hablé con Villaverde telefónicamente, y mucho menos lo convoqué para la Selección. Personalmente nunca lo traté y a él se lo observa como se mira a cada uno de los jugadores del fútbol argentino". (Bilardo).

* * *

Los más jóvenes del plantel son Luis Islas (18 años) y Oscar Dertycia (19 años). Los más veteranos, Enzo Trossero (31 años), Ricardo Bochini (30) y Eduardo Saporiti y Marcelo Trobbiani (29).

* * *

La delegación nacional está integrada por 18 jugadores, los dirigentes Pascual, Oltolina, Russo, Cots; el juez Nitti y el cuerpo técnico en pleno.

* * *

Argentina enfrentará a Colombia el 24, en Bogotá. Luego se medirá el 1º de setiembre con Suiza, en Berna; en Bruselas con Bélgica el 5, y en Dusseldorff con Alemania el 12. El quinto partido sería con Rumania o algún combinado de Arabia Saudita y los Emiratos Arabes Unidos.

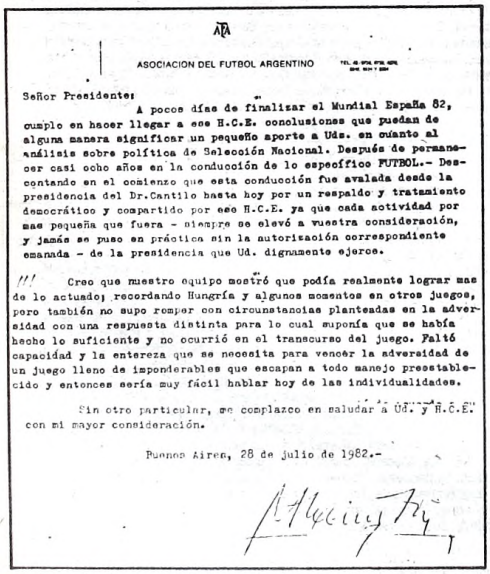

AFA

ASOCIACION DEL FUTBOL ARGENTINO

Señor Presidente:

A pocos días de finalizar el Mundial España 82, cumplo en hacer llegar a ese H.C.E. conclusiones que puedan de alguna manera significar un pequeño aporte a Uds. en cuanto al análisis sobre política de Selección Nacional. Después de permanecer casi ocho años en la conducción de lo específico FUTBOL.- Descontando en el comienzo que esta conducción fue avalada desde la presidencia del Dr.Cantilo hasta hoy por un respaldo y tratamiento democrático y compartido por ese H.C.E. ya que cada actividad por mas pequeña que fuera - siempre se elevó a vuestra consideración, y jamás se puso en práctica sin la autorización correspondiente emanada - de la presidencia que Ud. dignamente ejerce.

Creo que nuestro equipo mostró que podía realmente lograr mas de lo actuado, recordando Hungría y algunos momentos en otros juegos, pero también no supo romper con circunstancias planteadas en la adversidad con una respuesta distinta para lo cual suponía que se había hecho lo suficiente y no ocurrió en el transcurso del juego. Faltó capacidad y la entereza que se necesita para vencer la adversidad de un juego lleno de imponderables que escapan a todo manejo preestablecido y entonces sería muy fácil hablar hoy de las individualidades.

Sin otro particular, me complazco en saludar a Ud. y H.C.E. con mi mayor consideración.

Buenos Aires, 28 de julio de 1982.-

El fascímil de la nota que presentó a Grondona.

AQUEL INFORME DEL FLACO

Menotti Culpó a los Jugadores de la Frustración del '82

Difícil y hasta de mal gusto resultaría hacer comparaciones hoy, sobre una etapa —como la de **Bilardo**, actual— y otra, como la de **Menotti**, antes. Una, la primera, está hoy bajo la lupa de todo un país, y el balance definitivo recién podrá surgir, seguramente, cuando finalice su ciclo. Por eso podemos seguir hablando de aquella otra, que ya cumplió el suyo. El momento es bueno pues llegó a CRONICA una nota, en la que el ex técnico **Menotti** explicó el porqué del fracaso de **España**.

La carta constaba de tres carillas, y fue remitida por el controvertido entrenador al titular de **AFA, Julio Humberto Grondona**, el **28 de julio de 1982**. En ella señala que sus dirigidos fracasaron porque les faltó **"entereza"** y **"temple"** en los momentos necesarios, admitiendo que no lo supo trasmitir.

César Luis Menotti redactó su informe dividido en tres partes. En la primera, hizo un extenso análisis de la manera en que había asumido la conducción del seleccionado nacional, que —dijo— **"carecía de prestigio internacional"**, y al que luego supo sacar **"Campeón Mundial"** en 1978.

● "NO FUE FRACASO"

Posteriormente, señaló a **Grondona** que el traspié que se tuvo en el campeonato ecuménico español de ninguna manera puede considerarse como un fracaso, ya que —remarcó— **"en fútbol hay triunfos y derrotas, no existe el fracaso".**

Finalmente el ex técnico también de **Huracán y Barcelona de España**, prácticamente acusó a los futbolistas que estaban bajo su tutela, de no sacar a relucir su **"temple"** y la **"entereza"** necesaria en los momentos más difíciles, agregando que habían sido perjudicados por circunstancias imponderables, sin evidenciar la concentración que hacía falta para vencerlas.

Allí fue cuando en la nota, Menotti admitió su responsabilidad de no haber sido capaz de trasmitir lo necesario **"como conductor del grupo, y sacar provecho de las situaciones adversas".**

En otros pasajes de la nota, Menotti recuerda que antes de su gestión nadie quería jugar con **Argentina**, y que los primeros partidos hubo que hacerlos con equipos del interior como **Gimnasia de Jujuy** o **Talleres de Córdoba**. **"Luego todo el mundo quería competir contra nosotros y cobrar prestigio grandándole a nuestra selección"**, añadió. Cabe recordar que siendo técnico de **Barcelona**, en más de una oportunidad y en conferencias de prensa que tienen registrada su palabra (o la tuvieron en su momento), **Menotti** ratificó lo expresado en su nota a **Grondona**, en el sentido de que el Mundial de **España** representó un fracaso porque a los jugadores argentinos les faltó **"entereza"**.

Usted debe sacar sus conclusiones.

HABRA "OXIGENACION"

Carlos Griguol y Rodolfo Motta quieren aprovechar el receso para "oxigenar" a sus muchachos, aunque para hacerlo cuentan con muy diferentes recursos.

El plantel de **Ferro**, compuesto por veinticuatro profesionales (incluyendo a los jugadores de primera y de reserva), partirá hacia la localidad de **La Cumbre, Córdoba**, el próximo domingo. Hasta ese día gozará de licencia. Una vez allí, efectuarán un trabajo aeróbico y ejercicios con pelota, según manifestó el preparador físico, profesor **Luis Bonini**. También tienen previsto jugar algunos amistosos. La estadía durará alrededor de siete días y la única duda existente es la incorporación de **Aimar** al grupo técnico, ya que en caso de jugarse fecha de inferiores deberá permanecer en Buenos Aires.

Lo de **Platense** está totalmente indefinido. Tienen pensado viajar a **Huerta Grande, Córdoba**, y alojarse en el hotel de **UTEDYC** por espacio de diez días, pero no saben cuándo ni cuántos viajarán. **Motta** tendrá hoy una reunión decisiva a ese aspecto con los directivos. De acuerdo a trascendidos, todo depende de los recursos económicos que tenga la entidad.

Noremberg no "arruga" y saca al centro pese a la fuerte marcación de Ginanni y Poncio.

SALIO CUSTODIADO

Lo de siempre. Cuando un equipo que está comprometido por el descenso no consigue los resultados que sus simpatizantes pretenden, los "dedos acusadores" señalan y responsabilizan al técnico. Y luego, la intemperancia crece y alcanza límites insospechados, como el de la amenazas.

Ayer, en Vicente López, algo de eso sucedió con Motta, quien debió retirarse del estadio flanqueado por sus propios jugadores y soportando una andanada de insultos de una veintena de hinchas "calamares".

Todo comenzó muy temprano, antes del partido. Por entonces, en algunos corrillos podía oírse que, en caso de una derrota, se le exigiría la renuncia a Motta. Después, cuando transcurrían quince minutos del período inicial, un grupito de hinchas abandonó la cabecera e insultó al DT, actitud que se reiteró al finalizar el cotejo, cuando Motta, un tanto nervioso, alcanzó a responderles antes de ingresar al túnel.

Finalmente, y para evitar incidentes, con "Chicho" Gaona a la cabeza, salieron los jugadores "calamares" rodeando a Motta, quien abordó un taxi en la misma puerta de la cancha.

NO FUE MALO, FUE HORRIBLE

Platense y Ferro Empataron Jugando "a Nada"

FRASES SUELTAS

Carlos Griguol: "El partido fue muy malo y no se puede sacar nada en limpio. O mejor dicho, sí queda algo para rescatar, y es lo que jamás debe repetirse. Me refiero a los amontonamientos de jugadores en el mediocampo y a los puntinazos que se le pegó a la pelota. Lo que ocurre es que en una cancha como la que hoy tiene Platense, no se puede jugar. Uno no sabe para dónde saldrá la pelota y tiene que adivinar. La lluvia ha hecho estragos con este campo".

Osvaldo Scigliano: "El empate es importante porque se consiguió ante uno de los equipos más regulares del fútbol argentino. Incluso, en el segundo tiempo los apretamos un poco; pero supieron defenderse".

Alberto Márcico: "Griguol nos pidió que en el segundo tiempo jugáramos la pelota por aire ya que el piso de la cancha impositilitaba dominarla. Cuando uno quería pararla y levantaba la cabeza para ubicar a otro compañero, la pelota saltaba para cualquier lado. Parecía que estaba viva".

Amadeo Gasparini: "El partido no fue bueno, pero creo que merecimos ganar".

Nada de ingenio. Un simple relato, nomás. Al fin, el cronista se contagia de tanta pobreza de ideas. Bastante sacrificio hizo al aguantar los noventa minutos de juego sentadito y sin poder cerrar los ojos como para que, además, ahora se le exija cierta dosis de talento para explicar lo inexplicable. No puede tenerlo, o mejor dicho no quiere emplearlo, después de haber soportado esta nueva versión de **Platense-Ferro**. Nos alcanza y sobra con que diga que el "cero" califica. Que es muy remanido, un lugar común constantemente utilizado. Pero que también es lo suficientemente explícito como para intentar otra cosa.

Incluso, no habría que agregar una sola palabra más. Con esas pocas líneas alcanzaría para dar por cumplido el comentario del partido. De lo contrario, se correría el riesgo de caer en frases viejas, en conceptos gastados que no sirven para modificar nada.

Porque todo, absolutamente todo, fue repetido. No hubo sorpresas. Porque a esta altura no es novedad decir que la cancha de **Platense** se encuentra en pésimo estado, impidiendo cualquier intento por hacer del fútbol un juego asociado. Como tampoco es novedad que **Ferro** es un equipo ordenado, con un criterioso funcionamiento, con jugadores que hacen lo justo en el momento preciso, sin arriesgar más de lo conveniente, y que **Platense** es una suma de voluntades que lucha y se conforma con salvar un puntito y escaparle a la zona del descenso.

Pero esa superioridad conceptual que tiene **Ferro** a su favor, a pesar de evidenciarla en algunos momentos, no pudo cristalizarse en el arco de **Puentedura** porque a su línea ofensiva le faltó "punch". Generó una sola situación de riesgo, a los 22 minutos del primer tiempo, y la desperdició. Porque **Agonil** no le pegó con fuerza y permitió que se recuperara **Ovando** y desviara al corner.

Platense apenas apretó un poco en los quince minutos iniciales del complemento, cuando sin ideas, pero con ganas, ahogó la mejor salida "verde" y manejó la pelota en la línea media. Con muchas limitaciones, como la que le impidió a **Gasparini** disparar sobre la salida de **Basigalup**, luego de bajar en el punto del penal una pelota con el pecho, que finalmente despejó **Agonil** hacia un costado.

Los cambios no mejoraron el panorama. Ni siquiera el hecho de que ingresaran dos delanteros, uno en cada equipo, significó una mayor apetencia ofensiva. Al contrario, siguieron peleando en el centro del campo, pegándole a la pelota fuerte y para arriba, y aferrándose al empate. Que para las frías matemáticas de **Motta** y **Griguol** es útil para escaparle al descenso y mantenerse entre los punteros, respectivamente.

0 **PLATENSE:** Puentedura; Ovando, Poncio, Scigliano y Ginanni; Romero, Viscovich y Gaona; López Turitich, Gasparini (ST: 43' Cincunegui) y Leani (ST: 22' Erba). AS: Fortunato. DT: R.Motta.

0 **FERRO:** Basigalup; Agonil, Cúper, Marchesini y Garré; Arregui, Brandoni y Carrizo (ST: 23' Noremberg); Fernández, Márcico y Gargini. AS: Cancelarich. DT: C.Griguol.

Arbitro: Mario Gallina (discreto). Permitió que algunos jugadores, como Brandoni, se excedieran en las brusquedades.
Cancha: Platense.
SOBRESALIENTE: No hubo.

AQUI OPINA USTED

Alberto Marrero, 35 años, comerciante: "Soy hincha de Platense desde muy pibe, y sufro domingo a domingo pensando en la posibilidad de descender, pero tengo que empezar a aceptar que es muy probable que ello ocurra. Otras veces estuvimos en peores posiciones, pero contábamos con mejores jugadores. Ahora, es cuestión de prender una vela y esperar. Para colmo, el técnico que trajeron se la pasa 'verseando' y sacando y poniendo jugadores, pero en la cancha no pasa nada".

Andrés Marino, 22 años, estudiante: "Me extraña lo mal que jugó Ferro. Pienso que debe ser el peor partido en mucho tiempo. Ni siquiera Márcico rindió de acuerdo a sus posibilidades. Nadie bajó la pelota, todos le pegaron de punta y para arriba. Y al que intentaba gambetear a alguien lo bajaban enseguida. Tendrían que devolver la plata de la entrada porque pagamos para no ver nada. Fue un bostezo".

Julio Mainiero, 21 años, taxista: "El partido no le pudo 'copar' a nadie porque fue aburridísimo. Entre Platense que no tiene nada y Ferro que hizo muy poco, no sé con cuál quedarme. De todos modos, mi equipito, que es Ferro, sigue prendido entre los de arriba y con la posibilidad de volver a salir campeón. Viendo a la gente de Platense, la manera en que sufría, recordé viejos tiempos. Desde que llegó Griguol, jamás sufrimos".

SE ESTA PROBANDO LA VERDE

Julio César Jiménez vuelve a ponerse la camiseta de Ferro. Mañana, directivos de la entidad de Caballito dialogarán con el jugador para ultimar los detalles de su reincorporación. El uruguayo había estado jugando en España, en la filial del Barcelona, aunque el pase le seguía perteneciendo a Ferro.

● **Una buena para la gente de Platense. Osvaldo Scigliano** ya arregló su contrato de palabra, y el próximo martes debe reunirse en la sede del club para estampar su firma, **"siempre y cuando los dirigentes cumplan lo prometido"**, como señaló el futbolista. **Scigliano** tenía una oferta del Cruz Azul, de México, en 50.000 dólares.

● **Una mala para la gente de Platense. "Chicho" Gaona** sigue sin arreglar su contrato, y ayer jugó a pedido del técnico y de sus compañeros. **"Jugué con hernia y apenas gano $a 6.000 mensuales, pero la gente no entiende eso y cree que uno tiene pretensiónes desmedidas".**

Garré se perfila como wing. Lo "encierran" Ovando y el pibe Leani.

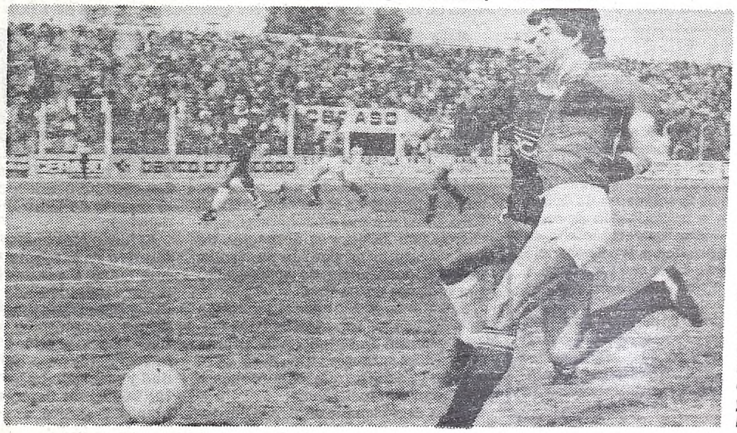

El zaguero Poncio, semitapado, se le anticipará a Carrizo y despejará el balón hacia un costado. En el fondo, aparece la imagen de Scigliano, quien seguía la acción cubriendo la entrada de Márcico y Fernández.

AL GAUCHO LE "SA...

Gneco no Cobró un Claro Penal y a...

FRASES SUELTAS

Luis Islas: "Creo que el resultado fue justo. En el gol alcancé a tocar la pelota pero el tiro venía muy fuerte. Fue una lástima porque en la jugada previa como salté junto a Crespín no pude rechazar para los costados. Le tuve que dar casi de canto y por eso salió al medio.

Rubén Cousillas: "En el tiro libre de Ponce me tuve que poner en el medio del arco, porque los que estaban en la barrera que eran como 10 me obstaculizaban la vista y no podía ver nada. Además no esperaba el tiro a ese palo. Cuando quise reaccionar ya era tarde".

Roberto Rogel: "Estoy conforme con la producción el equipo. Corrió, jugó y apretó al rival, en especial en el segundo tiempo. Se está levantando el nivel de juego y eso es importante".

Euforia santa. Iglesias quiere colgarse del travesaño. Perazzo emprende una vuelta risueña, tras el golazo de Coudannes. La alegría duró poco porque enseguida llegó el empate "pincha".

TROBBIANI, EL DEFENSOR

Marcelo Trobbiani, mostró ayer su hombría de bien. Requerida su opinión sobre el encuentro, manifiestó: "Creo que hay que ser sincero. San Lorenzo mereció ganar. En el segundo tiempo apretaron y nos desarmamos. También me da bronca los cánticos de la gente, tanto contra Agüero como con Insúa (cargándolos por su salida del seleccionado). **Si la selección no juega bien que lo digan, pero que no se metan con los muchachos".**

Estaba para San Lorenzo, pero Gnecco primero, al no sancionar un claro penal por mano de Herrera dentro del área desviando un remate de Navarro y posteriormente Grespín, al desperdiciar una magnífica oportunidad sobre la finalización del encuentro, lo marginaron de un triunfo para el cual había realizado los mayores logros. Es que los "santos" tal como lo hiciera hace pocos días Boca, lo apabulló de entrada a Estudiantes, impidiéndole de esa forma una salida clara y efectiva, a la vez que le quitó espacio para maniobrar, redujéndolo de tal manera a una tarea netamente defensiva.

Por supuesto, que todo el peso lo llevó San Lorenzo y el alerta lo dio cuando recién se cumplían 10 minutos de juego, Iglesias recibió solo un pase de Perazzo y ya dentro del área grande fue derribado por Agüero. Gnecco entendió que la falta había sido afuera e Insúa tiró apenas por sobre el traveseño, la respectiva infracción.

De inmediato Ponce en una jugada desafortunada habilitó de cabeza a Perazzo y éste sacó una violenta volea que obligó a Islas a una esforzada acción. Por entonces, San Lorenzo, era amo y señor de la situación ante un Estudiantes que corría más de lo que pensaba. Pero, paulatinamente, los "santos" fueron perdiendo vigencia como peso ofensivo.

Es que, Herrera y Vieta le encontraron la vuelta y aprovecharon de ahí hasta el final de la etapa el espacio que dejaba Sosa en su lateral, inclinándose por realizar una marca zonal. Así Estudiantes produjo sus escasas llegadas transitando por esa lateral. La primera incursión estudiantil vino como conse-

Cousillas solo atina a seguir la trayectoria de la pelot...

PANICO EN EL TREN Y LIO EN CHACA

Al Grito de "Dale Pincha..." Golpearon y Amenazaron con Armas de Fuego a Pasajeros; En San Martín Hubo de Todo

La tranquilidad de los pasajeros que se dirigían a la estación Miserere en un vagón del Ferrocarril Sarmiento, ayer al término del partido San Lorenzo - Estudiantes, se esfumó cuando un grupo de delincuentes se enseñoró durante unos 20 minutos de ese vagón.

Cuando el tren arribó a la estación Villa Luro, un tropel de vándalos, ascendió al mismo. De inmediato y ante la sorpresa de los pasajeros comenzaron a insultar y a amedrentar por diversos medios a las desprevenidas víctimas.

"Hay que reventar a todos los de San Lorenzo, que primero nos tiran piedras y después se borran" gritaron algunos mientras otros repetían hasta la afonía: **"Dale, Pincha, dale Pincha..., Dale león, dale león... y... aguante pincha".**

Uno de los sujetos sacó de su campera un revólver y se lo puso en la cabeza a un joven. ¿Decí rápido de qué cuadro sos? lo increpó mientras lo amenazaba. Cuando el asustado joven le dijo que: **"era de Estudiantes"** recibió como respuesta: **"No seas mentiroso vos de La Plata no sos. Debés ser de San Lorenzo y te voy a matar".** El amenazado alegó que su padre vivía en City Bell. Mientras esto sucedía otro de los atacantes que se encontraba atrás del que portaba la pistola (todos entre 14 y 16 años) le dijó: **"No tires que tengo 5 balas nada más...".** De inmediato abandonaron el asedio al joven y la emprendieron a golpes con un aterrorizado adolescente que les gritaba que él no tenía nada que ver con las hinchadas ya que no iba a los partidos. Cuando el tren pasó por la estación de FLores escupieron e insultaron a los que estaban en el andén y que por supuesto no quisieron subir al convoy. Los viajeros vivieron un clima propio (o peor aún) de los subterráneos a que nos suelen mostrar las películas norteamericanas hasta que los delincuentes se apearon en la estación Caballito. Allí también hicieron víctima de su incontrolada violencia de dos chicos, golpeándolos con saña, sin que nadie atinara a intervenir. Luego se dieron a la fuga. Una vez que el tren llegó a su destino final, **Once,** varios policías esperaban a los que hábilmente habían bajado una estación anterior. Esto que le contamos y que le fue relatado a CRONICA por uno de los inocentes que solo pretendía llegar a su hogar y que segun él en "mala hora" eligió hacerlo en un horario que coincidía con el de la finalización de un partido de fútbol y el comienzo de una odisea que sí se sabe como se inicia pero... no como puede terminar.

● **ALTERCADO**

Cuando finalizó el encuentro entre **San Lorenzo** y **Estudiantes de La pLata,** los ánimos entre los simpatizantes azulgranas estaban caldeados.

¿La causa? La mano dentro del área que cometiera **Herrera** y que **Abel Gnecco** no cobró. Los simpatizantes del club de Boedo se agruparon en un número aproximado de 50 personas y esperaron en las adyacencias del vestuario. Pasada ya una media hora y cuando salían algunos jugadores de San Lorenzo, un sipatizante de pelo canoso y campera borravino increpó a **Cousillas** y a **Hrabina.** Las cosas no pasaron a mayores y solo, abundaron los insultos. El oficial a cargo de la custodia del lugar ordenó a sus hombres que alejaran a las personas que se encontraban en el sitio. **"Yo los dejo para que saluden a los jugadores, pero no permitiré ni agresiones ni insultos",** aclaró.

Mientras esto sucedía **Ricardo Calabria** que ofició de línea del árbitro **Gnecco** se alejó en un patrullero. A las 18.35 el árbitro se retiró (luego de cambiarse permaneció en los vestuarios por más de 1 hora).

Lo hizo en un Renault 12, chapa Nº B 1.651.455 escoltado por 2 patrulleros que hicieron sonar su sirena para dispersar a los del "ciclón".

● **EN SAN MARTIN**

Una vez más la violencia dejó su sello en un estadio de fútbol, y por esas cosas del destino la cancha de **Chacarita** fue el escenario. Afortunadamente no hubo heridos —sí algunos golpeados—, pero se produjeron cuatro detenciones, al término del partido.

Esta vez, por suerte, no fue un cruel enfrentamiento de barras bravas, ya que la de **Vélez** faltó a la cita. Pero los pocos simpatizantes del conjunto de la "V" que se llegaron a San Martín, igualmente tuvieron que ser víctimas de la "hospitalidad" tan particular de algunos clubes, que no admiten siquera les caminen por los tablones de la popular. Será eso.

Ayer no hubo cánticos encontrados, y las amenazas solo partieron de la tribuna local, recordando el choque de la priemra rueda, que fue en verdad duro, en Liniers.

Por ejemplo lo que pasó a los 10 del segundo tiempo junto al alambrado que da a las plateas locales, cuando tres policías (primero) cortaron la veloz carrera de un jovencito que se llevaba una de las pelotas oficiales que se robaron. Pasó que el chico que ayudado por dos amigotes, y que a la vista de todos, nueve policías no pudieron detenerlos, permitiéndoles escapar —aunque sin la pelota—. Era la impotencia personificada.

Luego, la actitud siempre agresiva de una numerosa barra brava que, aún cuando sus rivales (simpatizantes adversarios) no quieran participar de su juego, siempre se las arregla para crear situaciones violentas.

Después, sobre el final, no más de 10 inadaptados salieron por una puerta silenciosamente, ingresaron por otra, y directamente "echaron" a lo "guapo", a aquellos pocos adeptos a Vélez que se animaron a llegar a San Martín, y que seguramente no habían vivido aquel partido trágico que se había jugado bajo la lluvia en Liniers, en la primera rueda.

Y en esa "vacía" tribuna visitante, hubo trompadas a granel, revolcones, patadas... y como la policía estaba en todos lados —menos en ese lugar—, todo estaba permitido. La cosa se extendió hasta la intersección de las calles Mitre y Berutti, y recién luego de varios minutos se controló.

MARCHETTA SE QUIERÉ IR

CORDOBA, 19 (De nuestro corresponsal).— **"Hay un ochenta por ciento que éste haya sido mi último partido en el club. El problema se ha suscitado con dirigentes ajenos al consejo de fútbol de la entidad, que presionan sobre sus integrantes, los señores Martínez, Argüello y Nieto, para lograr la inclusión de determinado jugador o la exclusión de otro. Esta situación se hizo intolerable. Nunca he aceptado las presiones en el ejercicio de mis funciones y tampoco las toleraré ahora".** Palabra del técnico de Racing, Jorge Pedro Marchetta.

Finalmente, de DT, expresó que **"me voy a Buenos Aires y regresaré el próximo fin de semana para conversar con los dirigentes, cosa que tal vez haga el próximo lunes. De esa conversación saldrá mi decisión final.**

SE ABURRIERON DE LO LINDO

CORDOBA, 19 (De nuestro corresponsal).— Racing y Central, dos equipos sin ideas, sin genio y sin espíritu combativo empataron como lógica consecuencia del adormecedor partido jugado en la cancha de Instituto. Unos seis mil aficionados despidieron con silbidos la actuación de ambos conjuntos, pero en particular dejaron constancia de su disgusto por el juego de Racing

El balance de los noventa minutos arrojó una leve superioridad de la visita, que, sin embargo, en los primeros treinta minutos se replegó en el campo y permitió que los cordobeses atacaran con insistencia.

El local si bien fue algo más durante el primer tiempo, solamente creó una situación peligrosa, por un disparo de Gasparini que contuvo muy bien el arquero Delménico. Central también tuvo una oportunidad, pero el remate de González salió apenas desviado.

El juego fue confuso, enredado, reiterativo en el segundo tiempo, en la que pasó a predominar Central, mejor fundamentado en la zona media del campo de juego... Central supo ser más práctico, empleó con criterio la pelota en los momentos que la recuperó, pero adoleció de claridad y precisión en los pases al intentar la jugada desequilibrante en el área racinguista.

0 **RACING:** Serrano; Del Mul, Noriega, Coloccini y Quiñones; Viches, J.Maldonado (15m ST. Aramayo) y Gasparini; Argota, Ferreira (ST. Ramírez) y Oyola. DT: Marchetta.

0 **CENTRAL:** Delménico; Di Leo, Céliz, Kuchen y Killer; Balbis, Cornaglia (Taverna) y Chazarreta; González, Palma y Scalise. DT: Volken.

Arbitro: Espósito (muy bien). Siguió el juego de cerca. Siempre atento a la jugada. En ningún momento se le complicó el partido.

Cancha: Instituto.

EL SOBRESALIENTE: Roberto Gasparini. En un partido para el olvido, fue el único que trató de hacer las cosas correctamente. Un disparo suyo pegó en el travesaño. Movió los hilos de Racing.

CARON" UN PUNTO

y así Estudiantes Hizo Negocio

cuencia de una jugada detenida. Tiro libre de Ponce, luego de tocar Sabella corto y el cabezazo de Agüero que se perdió por arriba del travesaño. Posteriormente Vieta luego de recibir de Herrera, obligó a Cousillas a una buena intervención y por último un tiro libre de Ponce, dio en el palo derecho de Cousillas y el rebote no pudo ser capitalizado ni por Trama ni Vieta que se vieron sorprendidos por el remate.

...pelota, tras el tiro libre de Ponce. El empate

De tal manera, Estudiantes con pocas llegadas, llevó el mismo peligro que su rival.

El reinicio de la etapa, lo mostró a San Lorenzo decidido a liquidar el pleito. Y a los pocos minutos tuvo su fruto por mediación de Coudannes que empalmó magníficamente un rebote corto de Islas. Tras cartón Islas nuevamente fue llamado a intervenir al desviar al corner un disparo desde muy cerca efectuado por Crespín. San Lorenzo, no se conformaba con el 1-0, porque contaba con las posibilidades para salir ganancioso, máxime que si su rival no atinaba a ninguna reacción.

Pero inesperadamente llegó el gol de Ponce, producto de un tiro libre y nuevamente tuvo San Lorenzo que salir a remontar el resultado. Con más fervor y amor propio que otra cosa fue arrinconando a un Estudiantes que tuvo que apelar a su ya conocido libreto para "enfriar" el partido. Así los "santos" crearon situaciones de gol muy precisas pero unas veces Islas, en otras sus propios delanteros que malograron el remate y finalmente Gnecco que entendió que la mano de Herrera deteniendo el envío de Navarro había sido casual, lo dejaron con las ganas de saborear un triunfo frente al líder del campeonato.

AQUI OPINA USTED

Jorge Mauricio Pereyra: (28 años, empleado). "Lo determinante de este partido fue el pésimo arbitraje de Gnecco. No cobró un claro penal que hubiera significado el triunfo para San Lorenzo. También dejó pegar demasiado a los de Estudiantes sin amonestarlos. El partido mereció ganarlo San Lorenzo. Me gustó el trabajo de Coudannes y de Quinteros".

Nieves Graziano: (21 años, empleada). "Soy una apasionada del fútbol y a pesar de ser simpatizante de Ferro, vine a ver este partido creyendo que era el mejor. Me equivoqué, no solo que no me gustó sino que hoy confirmé que Ferro puede repetir el campeonato. De San Lorenzo me gustó el juego y la 'pinta' de Coudannes. De Estudiantes, Islas."

Silvia Maglianessi: (24 años, empleada). "Depués se preguntan por qué la mujer no concurre al fútbol. La respuesta la dan partidos como éste. Solamente se vio mala intención y para colmo un mal arbitraje terminó por desnaturalizar todo. Hablo imparcialmente ya que soy hincha de Boca. Pero espero que alguien escuche esta reflexión de una simpatizante de fútbol..."

Pablo Corvo: (21 años, estudiante de medicina). "No sé cómo Estudiantes con este cuadro va puntero. Vinieron a hacer tiempo, a pegar y a no perder. No digo que San Lorenzo tenga un equipazo pero si Gnecco da el penal o Islas no ataja tanto... el partido era nuestro seguro y por 1 ó 2 goles. Espero que Bilardo cambie su forma de pensar que es igual a la de Manera. Sé que el 'Narigón' es inteligente y se va a dar cuenta que si junta a Bochini con Rinaldi tiene la cuota de fútbol asegurada."

DOS CAMPANAS DE LA JUGADA

Fue la polémica de la tarde, faltando poco para terminar Herrera interceptó con la mano dentro del área una pelota que esperaba para conectar al gol Perazzo. Ante la duda Herrera nos explicó: **"Vi que la pelota venía pero no fue mi intención tocarla. Me pegó pero fue casual, incluso no le cambié la trayectoria. Creo que no fue penal. Menos mal que no lo cobraron. Luego de la jugada me tomé los testículos porque me golpeé y no por otra cosa.**

● AHORA, PERAZZO

Consultado Walter Perazzo nos dijo: **"Fue penal. Yo estaba ahí y la pelota le dio en la mano. Si no la tocaba Herrera, era pelota de gol tanto para mí como para el 'Toti' (Iglesias) que se encontraba detrás mío. Ahora no se puede hacer nada, por más que protestemos. Si el árbitro entendió que fue casual, tendrá sus razones. Para eso es la autoridad".**

BRONCA DE MARGINADOS

Por rara paradoja de nuestro fútbol, ayer fueron ocasionales adversarios, tres de los hombres que fueron dejados afuera por Bilardo, en la gira que emprende hoy la selección nacional. Quisimos saber su estado de ánimo y éstas fueron las respuestas de cada uno de ellos:

Alejandro Sabella: "Yo estaba preparado para ambos casos. Ya sea para viajar o para quedarme. Por supuesto que hubiera querido ir, pero otra vez será. A mí se me critica que elevo la pelota a domicilio' y se olvidan que de Ardiles decían lo mismo y el triunfó en la selección y en Inglaterra. La selección va a tener que levantar su nivel, ya que nosotros no tuvimos buenos resultados".

Por su parte, **Rubén Agüero**, manifestó: **"Estoy dolido, pero comprendo que alguno se tenía que quedar. Yo presiento igualmente que Bilardo me sigue teniendo en cuenta. Ahora que lo pienso más tranquilo, creo que es mejor así. Mirá cómo son las cosas, hoy (por ayer) tuve que salir lesionado (tirón en el aductor) y peor hubiera sido quedarme por la lesión, ya que tengo para 15 días de reposo".**

En el otro vestuario, **Rubén Insúa**, acotó: **"Por supuesto que daba bronca porque nadie quiere quedar afuera. Bilardo me dio a entender que me sigue teniendo en cuenta, espero que así sea. En tanto, seguiré luchando por San Lorenzo".**

1 **SAN LORENZO:** Cousillas; Sosa, Insúa, Higuaín y Hrabina; Quinteros, Coudannes y Perazzo; Iglesias, Crespín y Navarro. DT: Rogel.

1 **ESTUDIANTES:** Islas, Camino, Agüero (31m PT. Larramendi), Issa y Herrera; Russo, Trobbiani, Ponce y Sabella; Trama (30m ST. Custodio Mendes) y Vieta. DT: Manera.

Goles: 1-0; 5m (ST). Coudannes (SL). Corner desde la derecha que realizó Navarro. Islas saltó con Crespín y rechazó con los puños hacia el medio del área. Coudannes con un fuerte remate alto, anotó.

1-1. 14m (ST). Ponce. (E). Foul a Higuaín a Trama cerca de la media luna. Ejecutó el tiro libre Ponce desde la izquierda y con remate alto a la izquierda batió a Cousillas

Cancha: Vélez.

Arbitro: Gnecco (Mal). Permitió el juego brusco y cuando quiso poner orden ya era tarde para ello. Además sobre el final no cobró una mano de Herrera dentro del área

EL SOBRESALIENTE: Jorge Coudannes. Creó, luchó y fue el eje de su equipo. Culminó su gran actuación con un golazo.

ASI LO PLANEARON

El receso del campeonato obliga a los equipos a tonificarse para reencontrarse con nuevos bríos. Así San Lorenzo, al fracasar su gira por el exterior, ha concertado algunos partidos en el interior del país.

El jueves próximo se presentará en Jujuy y el sábado siguiente en Jujuy frente a adversarios a designar. Luego en la primera semana de setiembre tendrán unas cortas vacaciones, para luego volver al trabajo y partir rumbo a Córdoba, posiblemente en la localidad de San Francisco, para efectuar una pretemporada, durante una semana. El resto, se aprovechará para seguir el trabajo en la Ciudad Deportiva y realizar algunos partidos amistosos.

A su vez, Estudiantes, otorgó licencia hasta el martes 28, para luego realizar el trabajo de preparación en City Bell.

UNA LAGRIMA EN EL SUR

GOMEZ: BRUTAL CHOQUE

Una infortunada jugada, al marcador de punta de Atlanta, Gómez le produjo principio de conmoción cerebral y un enorme apósito sobre pómulo y parietal izquierdo. La jugada ocurrió a los 38 minutos del primer tiempo. Cassé envió pelota de alto, vino un defectuoso rechazo de Gómez quien, al intentar corregir su error, fue a disputar la pelota con Guaita. Ambos chocaron con violencia y el más perjudicado fue precisamente Gómez, que fue a golpear contra el banco de los suplentes celestes.

Se observaron que muchos jugadores se tomaron la cabeza, tal la fuerza del impacto. Se buscó una camilla y por los altavoces a médicos presentes. Todo era confusión y nerviosismo pero repentinamente Gómez se incorporó y bastante mareado fue a ocupar su puesto en la cancha, ante el aplauso general por su valentía y fortaleza.

"Yo no sé si a la cancha vendrán de vez en cuando políticos y/o economistas. Pero seguro que de bancarse cosas como éstas surgen los títulos de los diarios: **somos un desastre, vamos camino a la disgregación".**

Promediaba la primera etapa de Temperley 1 Atlanta 1, y evidentemente, los juicios de Ricardo, pochoklero y "fana" de los dueños de casa desde pibe, comenzaban el perfecto trabajo fotográfico con el que nos acompañaría durante todo el cotejo.

Temperley ya gana 1 - 0. De un hermoso toque de "zapatilla" de Moris que Guaita convirtió con suave cachetazo de derecha en el único gol "celeste", nacieron, por lo que siempre hacen los siguientes 5 minutos todo equipo que llega a la red, los mejores momentos del local en toda la tarde.

El gol que no trae ninguna tranquilidad a los locales, significa dos puntos de oro que hay que conservar a toda costa. Aunque el costo sea darle siempre para arriba siempre de punta y con el ceño fruncido, aunque unicamente se consiga entorpecer y anular lo poco que puede hacer Lacava Shell cuando la pelota pasa por sus pies.

"Si ni siquiera somos capaces de evitar que el fútbol se muera, dígame cómo vamos a hacer para parar el precio de las entradas o parar el hambre que nos entristece y aniquila", (Ricardo, pochoklos vendidos y bronca mascullada).

De tanto espacio regalado y de tanta pelota dividida, Atlanta —que a pesar de la sapiencia de Faraone, no sabe a qué juega ni a qué puede jugar— comenzó a animarse (de puro animoso nomás), y de un córner que tira Graciani como para ver qué pasa, Coccimano pone la punta derecha del alma para clavar el empate.

Con la igualdad en el marcador, todos se conforman y los "bochazos" que pinchan el cielo, son de los dos lados. Nadie quiere tenerla, nadie hace la pausa, nadie quiere la pared ni puede inventar un túnel.

"Hace tiempo que ya no podemos nada. Cambiamos la fiesta por la obligación. Cambiamos a Bernao, Rojitas, Silva, Obertti, Doval y Veglio por estas cosas de Erbín, Ortega, Vargas, Jones, Rafaelli o Spala. (Bronca Ricardo pochoklo, bronca y tarde mansamente asesinada). Es verdad, viejo, no nos queda nada, ni el hermoso rato que nos olvidaba dos horas de la dura semana del pan y agua".

Nitti a 20 minutos del final sigue dirigiendo el cotejo desde la mitad del campo. Un bochazo puede ser en las proximidades de su área, falta del que ataca o del que defiende. Es lo mismo. Del tiro libre vendrá otro bochazo que inaugurará el nuevo circuito. Por allí, la liviana zurdita de Lacava Shell dirá tímidamente "lo intentemos". De vez en cuando, será la cadencia de Torres la pequeña lucecita de esperanza.

"No hay que hacerse más problemas, viejo. Si el fútbol se nos muere, que se nos muera. No vaya a ser que agonicen cosas más importantes mientras nosotros dejamos vanamente el alma en cada grito (Ricardo final de tarde de pochoklos y tablón).

Acaba de terminar él suplicio de Temperley y Atlanta.

1 **TEMPERLEY:** Cassé; Gugnali, Moris, Erbín y Villalba; Finarolli, Vargas y Lacava Schell; Guaita, Ambroselli (24m ST. Ricardo González) y Ortega. DT: Zucarelli

1 **ATLANTA:** Carnevali; Gómez, Millicay, Coccimano y Raffaelli; Jones, Sotelo y Pereyra; Graciani, Torres (41m ST. Tamer) y Erramuspe (23m ST. Spala). DT: Carmelo Faraone.

Goles: 1-0 (PT.) 21 m. Guaita (T). Infracción de Millicay a Ambroselli en el borde del área. Nutrida barrera, tres que se colocan en posición de remate. Pasa Guaita sobre la pelota toque de Lacava Shell para Moris, hermosa "zapatilla" del zaguero al centro del área, y derechazo imparable del puntero que se juntó con la pelota a metros de la línea de gol.

1-1 (PT) 34m Coccimano (A). Corner desde la izquierda que efectúa Graciani al centro del área de Cassé. Varios que no alcanzan, rechazo defectuoso de Erbín que queda dentro del área, y Coccimano que había subido a buscar el cabezazo, "mete" un tremendo derechazo para poner la definitiva igualdad.

Arbitro: Nitti (Bien).

Cancha: Temperley.

EL SOBRESALIENTE: Gómez A.

FUERON TAN IGUALES QUE

2 **CHACARITA:** Argüeso; Abramovich, Polo (ST. 28m. Pereyra), Cánova y Montenegro; Rodríguez, Zielinski y Yalvé; Marasco (ST. 41m. Damiano), Borrelli y Fonseca Gomes. DT: J.M.Guerra.

2 **VELEZ:** Navarro Montoya; Lucca, Larraquy, Cucciuffo y Bujedo; Vanemerak, Fren y Meza; Lucero, Nannini (ST. 40m. Gizzi) y Comas (ST. 44m. Vázquez). DT: Basile.

Goles: 0-1 Lucero (VS) 13m. PT. Clara jugada de contraataque. Pelotazo de Meza. Lucero le ganó a Cánova y definió justo ante la salida de Argüeso.
1-1 Fonseca Gomes (CH) 22m. PT. Borrelli realizó un desborde por derecha que culminó con centro atrás. Fonseca la paró en el área, le amagó a Lucca y definió con tiro cruzado y bajo.
2-1 Yalvé (CH) 39m. PT. Centro de Abramovich al medio del área, y Yalvé en el primer palo pone un cabezazo abajo, sorprendiendo.
2-2 Meza (VS) 19m. ST. Centro pasado de Comas y cabezazo al medio de Cucciufo. Meza, también de cabeza, convierte solo.
Cancha: Chacarita.
Arbitro; Juan Carlos Lostau (Muy bien). Era un partido difícil para arbitrar, sin embargo Lostau lo dirigió con serenidad y categoría. De ahí que los incidentes que comúnmente se pueden producir en el campo de juego, esta vez brillaron por su ausencia.
EL SOBRESALIENTE: Juan José Meza (Vélez). Fue el conductor de su equipo. Su ubicación en el terreno y su habilidad hicieron que se destacase del resto.

Flor de tangazo bailan Abramovich y Borrelli. La música la pusó Yalvé, con un cabezazo. Fue el segundo de Chaca. Atrás viene Fonseca Gómez pidiendo permiso para bailar un rato. No jugaron bien pero pusieron fuerza y sacaron un justo empate

● Vélez Puso el Buen Juego y Técnica

La igualdad no admite discusiones, pero fue un partido raro, plagado de incogruencias. En el primer tiempo hubo muy pocas llegadas pero sin embargo se convirtieron tres goles. En el segundo aumentó considerablemente la peligrosidad, hubo un tiro en el palo, salvadas sobre la línea y oportunas acciones de los arqueros, pero un solo gol.

Por otra parte, Vélez mostró el mejor fútbol. Se juntó bien en medio campo para obstaculizar la salida rival y desde allí se abrió en un abanico para atacar con toques generalmente precisos, sin embargo terminó sacando un delantero (Nannini) y poniendo un volante (Gissi) para defender el puntito.

Chacarita, que fundamentó lo suyo en la fuerza y la velocidad, no tuvo profundidad en el primer tiempo porque Fonseca estuvo muy aislado sobre la raya y porque Borrelli se tiró muy atrás, pero a pesar de eso tuvo la fortuna de encontrar dos errores en la defensa visitante y meter dos goles. Y como si todo esto fuera poco, la situación más paradójica se produjo a los 13 minutos del segundo tiempo, cuando los funebreros vieron interrumpido su avasallante ofensiva sobre Navarro Montoya por culpa de los propios hinchas que al robar una pelota que fue a la tribuna, obligaron al árbitro Losutau a suspender el encuentro por cinco minutos. Eso les quitó ritmo, los desmotivó y a la vez le sirvió a los de Liniers para recuperarse. Y justo, apenas reanudada las acciones, Vélez consiguió el gol.

ARGÜESO SE 'ENGRANO'

Claudio Argüeso decidió enfrentar a la belicosa parcialidad de su equipo al afirmar que **"los fanáticos de Chacarita me insultaron durante todo el partido, se creen que son los dueños del club".**

El arquero no tuvo una actuación muy afortunada ayer pero tampoco desentonó. De todos modos fue blanco de las agresiones y lo culparon de los dos goles. Sin duda, por momentos mostró nerviosismo e inseguridad, pero quizá por esa misma hostitlidad que le manifestó su parcialidad.

"Podría llegar a individualizar a los que me gritaron porque fue el grupito pequeño que no siguió el ataque nuestro y se quedó detrás de mi arco. No me dejaron tranquilo. Siempre pasa lo mismo en esta cancha. En cambio de visitante no tengo problemas. ¿Si voy a dejar de jugar en esta cancha? No, no me animaría a decir eso, pero voy a pensar bien esta situación durante el receso. Quizá lo mejor sería cambiar de institución porque estoy harto de recibir insultos. Hoy me escupieron con total libertad y me tiraron de todo".

DEFINIRAN EL AUMENTO

El martes será día clave para los jugadores de **Vélez.** Ese día, la Comisión Directiva les responderá acerca de un pedido colectivo de aumentos, efectuado recientemente, **"ante el desfasaje producido por el costo de vida".**

El pedido consiste en una cifra fija —igual para todos los futbolistas— que si bien no fue confirmada oficialmente por los directivos, tampoco fue desmentida, según este detalle:

Los jugadores solicitan **15.000 pesos** de aumento para el mes de **agosto, y 2.500 pesos** más en **setiembre;** otros **2.500** en **octubre;** igual cifra en **noviembre** y también en **diciembre,** lo que redondearía **25.000 pesos** de incremento de aquí a fin de año.

Los directivos reconocen que debe darse un aumento, pero habrían ofrecido **10.000 pesos** en este mes, y después volver a discutir para los restantes meses. El martes harían su ofrecimiento concreto.

En materia de premios, también hay diferencias. Mientras los directivos pretenden abonar por punto, según rinda el equipo, los jugadores esperan que el monto se estipule fijo, a razón de **5.000 pesos por unidad.**

El período en discusión comprende tres partidos (Temperley, Unión y Chacarita). Vélez quiere abonar los **5.000 pesos,** si los jugadores obtienen 5 ó 6 puntos de los 6 en juego; **4.000 pesos** si obtienen 4 de esos puntos, y **3.500** si logran 3, o menos. También se decidirá el martes.

Los jugadores por las dudas ya hablaron en agremiados, para saber si les correspondía o no los aumentos que el gobierno otorga a los trabajadores en general. Ellos —dicen— solicitan igualmente menos de ese monto. En cuanto a la gira a encarar en el receso, se arregló que los futbolistas percibirán el **50 por ciento** de lo que ingrese al club.

● LA GIRA

Vélez jugará un cuadrangular el sábado y domingo próximos en **San Luis.** Participarán **Talleres de Córdoba,** un combinado de **Mercedes,** y un equipo local. Luego harían otro partido en **San Juan,** uno en **Chaco** y otro en **Paraguay** (por confirmarlos), y posiblemente alguno en el **Ecuador.** Los jugadores tienen licencia hasta el miércoles a la tarde.

Por eso el martes es fundamental. Hasta el momento las partes —jugadores y directivos— dicen que no hay conflicto en puerta. A partir del martes, ¿lo habr?...

LO 'PASARON' AL JUEZ

La situación protagonizada por el árbitro Juan Carlos Loustau entre los 10 y 15 minutos del segundo tiempo, fue tan insólita como cómica.

Ante la negativa de la barra brava de Chacarita de devolver una pelota que había ido a su tribuna, Loustau optó por detener el cotejo y advertir que si no regresaba ese balón no continuaba.

No pasó nada. Así iban transcurriendo los minutos y aunque Chaca ganaba 2 a 1, si el árbitro suspendía definitivamente el encuentro corrían el riesgo de perder los puntos. Fue entonces cuando el ingenio argentino se hizo presente. El arquero suplente Cannataro tomó el balón que tenía Marasco y se lo alcanzó a un allegado por arriba del tejido. Este salió corriendo hasta la tribuna popular y lo arrojó a la cancha como si fuera el robado. Y Loustau siguió el partido.

"No, no era la misma pelota —dijo Loustau— **yo vi toda la maniobra y puedo asegurar que una no tenía las condiciones reglamentarias y la otra si además era la tercera pelota que robaban y eso no podía seguir. Les cuesta mucho dinero al club".**

Roberto Argüello Rivas (35, operario): La verdad que vi un lindo partido. Es una lástima que no haya ganado Chaca pero creo que el empate fue justo porque Vélez tiene buenos jugadores que por momentos hicieron valer su toque y su habilidad. A nosotros creo que nos falló el arquero que anduvo muy flojo y en el gol del empate no estaba atento y le metieron el cabezazo cuando mataba moscas.

Miguel Angel Ciriolo, (23, empleado): Estoy conforme con el espectáculo porque los dos equipos se brindaron por el resultado. Me pareció cómica la actitud del árbitro de suspender un partido porque la hinchada se roba una pelota, como si esto fuera la Copa Libertadores de América. Creo que el mejor jugador de Chacarita fue como siempre Abramovich, y de ellos me gustó el 6, especialmente en el primer tiempo (Cucciufo).

Andrés Rodríguez (18, estudiante): Tenía un poco de miedo en venir a esta cancha, y estuve a punto de meterme en la tribuna local para pasar desapercibido. Es cierto que muchas veces se tiene miedo y los goles los tuve que gritar para adentro. Realmente no entiendo cual puede ser el pecado de haber nacido en Liniers y de ser hincha de un equipo que no sea el de estos locos, que con tal de pelear y divertirse matan a cualquiera. Yo estaba lejos de los incidentes, pero ellos se metieron en nuestra tribuna a matonear, y nadie les puede hacer frente, ni la policía.

Ricardo Silvio Papagno (25, electricista): Hacía tiempo que no veía un partido con tanto ritmo. Creo que fue parejo, porque los dos tuvieron buenos pasajes de fútbol y crearon peligro en los dos arcos. Lástima que no anduvieron muy bien Borreli y Fonseca, porque si no, seguro que Chacarita hubiera ganado fácil. Vélez está arriba en la tabla pero no hay diferencias entre los dos. Poné que el descenso ni nos preocupa. Yo digo que se van Atlanta y Platense, seguro.

Gaona Cabrero

"Julio César Gaona está con bronca y con algo de razón. Al problema de no haber renovado todavía su contrato le suma que por culpa de los dirigentes se perdió la posibilidad de pasar a militar en el Cruz Azul de México. Es que los dirigentes de la entidad azteca vinieron a nuestro país a buscarlo, pero como los directivos 'calamares' se despacharon con un pedido de 300.000 dólares, huyeron despavoridos y finalmente se llevaron a Cañete de Ferro". Lo contó el **"Gauchito Alambre"**, no sin antes pedirle disculpas a su amigo el **"Correcaminos del Once"** por revelar la información. Es que los muchachos son tan unidos que ninguno quiere pasar por sobre el otro.

Pepe el rey de los Sorteos

"José 'Pepe' Castro anda derecho para el juego. Hace unos días comentamos que había acertado un numerito a la quiniela y la semana pasada, en la cena show que organizó Argentinos Juniors conmemorando su 80° aniversario, fue el único del plantel (estuvieron todos presentes) que se llevó un premio en el sorteo que se hizo. Luego de la cena, cuando llegó el momento de entregar los premios, 'Pepe' se anotó con un perfume francés legítimo para damas, ante las chanzas de todos sus compañeros que no pueden creer que a cada cosa que juegue gane.". El **"Morcillón de Banfield"**, desesperado porque él no puede acertar ni el número del colectivo que quiere tomar, fue quien trajo el chisme

Calamar Bien Condimentado

"En Platense hay un grupo de socios que está poniendo plata todos los meses para una especie de caja chica. Con ella se afrontan los gastos menores e incluso de ahí sacarán para pagar la mini pretemporada
¡Ah!, tengo otra, la hinchada, como ya no sabe más qué hacer colgó una riestra de ajo buscando ahuyentar los malos espíritus. Y tengo más todavía, hay hinchas que quieren, en caso de alejarse Motta que el equipo lo agarre Topini, que está en las inferiores, con quien iría como ayudante de campo Ferrara, quien jugara como centrodelantero en el club y Bolivia con buen suceso". El **"Mister Enciclopedia"**, a quien su **"asesora"** no le deja ni hacer las obras de teatro tranquilo, fue quien trajo el chimento, y se fue a lavar los platos.

Coco la Sabía

"El 'Coco' Basile no se equivocó en la charla técnica. Según pude escuchar le dijo a sus jugadores que buscaran los centros aéreos sobre el arco de Argüeso porque los defensores 'funebreros' son enanos, refiriéndose obviamente, a la altura de ellos. Allí llegó el segundo gol de los velezanos, y en varias ocasiones cerca estuvieron de marcar otro tanto por esa vía. Con respecto a la peligrosidad del rival, aconsejó cuidarse de los desbordes y centros de Abramovich". Lo comentó **"Luiz Zaeta"** que últimamente no acierta ni una. Es que quiso hacerse el macho en un partido con los galancitos y terminó con su imagen bastante deteriorada como consecuencia de la rudeza de estos últimos.

SE DIO LA LOGICA: EMPATE

● Chacarita Aportó Lucha y Fuerza

Por todo esto fue un encuentro extraño, plagado de matices futbolísticos y extrafutbolísticos que influyeron notablemente. Es por ello que a la hora del balance, queda la imagen de un justo resultado porque al fin y al cabo, ambos tuvieron las misma situaciones de gol y si bien Vélez fue más prolijo y concreto en su juego, Chaca suplió todo con fervor empeño y algunas individualidades como las de Abramovich, Yalvé y algunos remates de Fonseca Gomes.

● 5 PARA DESTACAR

En los visitantes quedaron para destacar la habilidad de Meza, la seguridad de Bujedo, la solvencia de Cucciufo la fuerza del Fren y algo de Comas, que quedó más en la amenaza que en la concreción.

De todos modos, el encuentro fue agradable, movido, por momentos bien jugado (cuando tuvo la pelota Vélez) por otros caliente (cuando tuvo el balón Chacarita) y generalmente con emociones.

Para criticar quedaron los defectos defensivos en los cuatro goles, en el primero Cánova no advirtió la entrada de Lucero; en el segundo tres zagueros de Vélez no fueron capaces de ir a tapar la gambeta hacia la izquierda de Fonseca y se quedaron obstaculizando al arquero; en el tercero, todos permanecieron estáticos en el área chica y Yalvé cabeceó solo; y en el cuarto, hubo dos cabezazos —Cucciufo y Meza— dentro del área chica sin que nadie de los funebreros reaccionara.

Meza entró solito, cabeceó, y salió gritando el gol con el brazo en alto. Fue el empate.

FRASES SUELTAS

Juan José Meza: Es cierto que por momentos jugamos bastante bien y pudimos haber convertido algún golcito más. Ellos reaccionaron cuando estaban en desventaja; pero en el balance me parece que estuvimos más cerca.

Carlos Fren: El partido fue muy peleado por momentos e interesante por otros, porque no había marcas pegajosas y sí varios habilidosos en los dos equipos. El empate aquí no está mal, pero pudimos habernos llevado los dos puntos, si hubiese entrado alguna de esas pelotas que anduvieron tan cerca.

Juan Manuel Guerra: Esa suspensión que dio el juez de 5 minutos nos descolocó. Habíamos jugado los mejores 10 minutos, y los teníamos en un arco cuando paró el partido. Después parece que nos enfriamos y enseguida ellos nos empatan. Creo que la igualdad es justa, Vélez tuvo mejor toque pero nosotros fuimos más veloces y dispusimos de mejor llegada.

Ricardo Zielinski: Chacarita mejoró mucho en el segundo tiempo. En el medio pudimos tomar mejor las marcas, y pienso que de haber habido un ganador, hubiese sido justo que fuera Chacarita.

Víctor Lucero: El gol fue típico de contraataque. Meza me la puso justita en profundidad, y yo no tuve problemas para tocar cruzado cuando salía el arquero. Fue un lindo gol por la velocidad que tuvo la jugada.

QUIEREN SER TITULARES

En Chacarita hay dos jugadores que se sienten con merecimientos suficientes como para jugar en primera y por lo tanto el hecho de ser suplentes los molesta.

El más enojado es **Osvaldo Damiano**, quien en la época del técnico Antonio D'Accorso fue titular inamovible y ahora debe ir al banco. Ayer ingresó en los últimos minutos y para nada quedó conforme: **"A mí no me interesa estar entrando de a puchitos. No sé si pretenderá que yo le dé vuelta el partido en dos o tres minutos de juego. Por eso estoy dispuesto a no ir más al banco. O me confirma como titular o no juego. Además yo venía jugando bien. Le ganamos a Temperley y a Unión pero al otro partido, con River, decidió sacarme. No entiendo cómo puede ser, si hubiese andado mal lo comprendería, pero que te saque jugando bien no me deja tranquilo. Guerra tampoco me dio ninguna explicación, así que el lunes le voy a decir que no voy más al banco. No sé si querrá limpiar a todos los que trajo D'Accorso, la cuestión es que a mí me sacó".**

● EL TURNO DE MARIONI

Roberto Marioni, fue uno de los pilares fundamentales en aquel equipo que consiguió el ascenso a primera. Don Manuel lo confirmó como titular y el pibe le rindió en gran medida en aquella calientes finales y por eso hoy se siente con derecho a pedir otra consideración. **"Yo no me niego a ir al banco pero quiero que Guerra se defina. Hoy me puso en tercera y no me molesta, pero quiero tener un lugar. Si es en el banco que sea por un tiempo, que me dé seguridad. Además yo a él le rendí el año pasado y no sé por qué no me toma en cuenta ahora. Le voy a pedir una explicación."** Pues todo esto me produce incertidumbre. De cualquier forma, reitero, no voy a hacer un conflcito por esto. Esperaré hasta el final del torneo y buscaré club.

VANEMERAK REFLEXIONO

Una de las notas obligadas en el vestuario de Vélez, era **Mario Vanemerak.** Claro, el tema no era precisamente su actuación ante Chacarita, sino, obviamente, su exclusión en la nómina que el técnico **Bilardo** dispuso para integrar el plantel seleccionado que hoy partió de gira.

Es que al conocer la noticia, el volante velezano no efectuó declaraciones en la práctica del representativo argentino.Ayer, más calmado, habló del tema de esta manera:

"Quiero creer que no influyó en mi estado de ánimo el quedar afuera de la selección. Cuando me habló Bilardo me quedé tranquilo, ya que otra cosa no podía hacer. El me dijo que me iba a dar otra oportunidad y que si fuera por él llevaba a todos, pero siempre se supo que sólo viajaban 18 jugadores, y algunos se iban a tener que quedar".

"Realmente —agregó Vanamerak— **en el momento me dolió la noticia, porque yo estaba segurísimo, convencido que viajaba, y me había hecho ilusiones ".**

Dijo que de cualquier manera seguirá los consejos de **Bilardo**, o sea seguir trabajando en su equipo, y cuando sea llamado otra vez —"si es que ocurre"— para reforzar el plantel seleccionado.

También señaló que nadie esperaba que queden afuera jugadores como Marangoni y Sabella, que desde un comienzo trabajaron con el técnico, y que aparentemente tenían un puesto asegurado.

"De cualquier manera —añadió el mediocampista de Vélez— **creo que viajan jugadores como para realizar un buen papel, porque nadie puede discutir las condiciones de un Márcico, un Gareca, Russo o Islas, por nombrar algunos".**

Aclaró finalmente que no había quedado resentido para nada con el técnico **Bilardo,** y que solo fue el dolor de un momento, después de haberse ilusionado tanto.

HURACAN VOLVIO A REIR

0 UNION: Tocalli; H. López, D. Killer, Cárdenas y C. López (ST. 16m. Rosendo); Bachino, Zavagno y Marchetti; Escudero, Centurión y Ali. DT: Yudica.

1 HURACAN: Leyes; Corrado, Sánchez, Angeletti y Torino; Morresi, Martínez y De la Peña (ST. 24m. Janín); García, Lanao (ST. 42m. De Felipe) y Carrizo. DT: Diz (Interino).

Gol: 0-1, ST. 36m. Morresi (H). Carrizo se mandó por su lateral y cuando llegó al área envió un centro que rechazó la defensa local. La pelota fue al borde del área donde la recogió Morresi que remató bajo, Tocalli alcanzó a contener pero no pudo retener el balón que por el efecto que llevaba se metió en el arco.

Arbitro: Coradina (Bien). No encontró mayores dificultades pese al empeño que pusieron ambos equipos y los roces y pierna fuerte que hubo en determinado momento. Sin embargo cortó los mismos de raíz.

Cancha: Unión.

EL SOBRESALIENTE: Juan Amador Sánchez (H). Fue la muralla infranqueable con la que chocó Unión.

SANTA FE, 19 (De nuestro corresponsal).— Después de siete jornadas **Huracán** volvió a sonreír. Es que por fin se anotaba otro triunfo en el campeonato cortando una larga serie de resultados adversos y esos dos puntos que viajaron a Parque Patricios, lo hicieron con total justicia aunque sorpresivamente. Es que eran muy pocos los que apostaban a la chance del "Globito". Ahora la frustración pasó a ser patrimonio de **Unión** que luego de su goleada ante River pensaba que había superado el mal momento. Pero después llegó Vélez y ese punto que se escapó rumbo a Liniers que se suma a estos dos que se llevan los "Quemeros". **Morresi,** el goleador de Huracán volvió a hacerse presente en el marcador, para que su equipo pueda volver a cantar una victoria.

Y decimos que el triunfo de Huracán fue justo pues pese a disponer menos tiempo de la pelota en sus pies sus hombres fueron los que mejor la manejaron contrariamente a los "Tatengues" que fueron propietarios del balón en la mayor parte de los noventa minutos, pero sin saber darle un destino cierto. Por ello, era poco lo que tenía que trabajar Leyes.

Ese asedio moría irremediablemente en los seguros pies de **Juan Amador Sánchez** y **Cristian Angeletti,** dos bastiones inexpugnables para los intentos de los santafecinos.

Pero bastó que Claudio Morresi encontrara su posición en el campo y se pudiera juntar con **García,** para que el trámite se dividiera y aunque **Escudero, Centurión** y **Ali** seguían insistiendo, la cosa se empezó a emparejar. Hasta que pasados los 30 minutos del primer tiempo, Unión tuvo tres oportunidades para desnivelar, que no supo aprovechar.

En la segunda parte, se volvieron a situar los santafecinos como dominadores del terreno y del balón, aunque persistiendo en su falta de claridad e ideas para comprometer a **Leyes.** Promediando la etapa, el "Globo" nuevamente llevado de la mano por Morresi y afincado en la seguridad de su última línea equilibró el encuentro adelantándose en el campo y por eso no extrañó que cristalizara en la red su claridad de conceptos.

Marcada la diferencia, nuevamente se replegó para explotar repetidamente el creciente nerviosismo de Unión, que veía como se le escapaban otros dos puntos. Los "Tatengues" quisieron entonces llevarse por delante a los de Patricios, pero nuevamente se encontraron con esas dos murallas que fueron Sánchez y Angeletti.

CUBILLA AL OLIMPIA

ASUNCION, 19 (EFE).— El campeón paraguayo de fútbol **Olimpia** cambia de director técnico en razón de la goleada que sufrió en su encuentro frente al **Atlético Colegiales** por 3 a 0, que precipitó la renuncia del entrenador uruguayo **Angel Castelnoble,** quien será reemplazado por su compatriota **Luis Cubilla.**

Castelnoble se hizo cargo del equipo al comienzo de la temporada y se vio obligado a renunciar ante la fuerte presión de los adictos al **Olimpia,** disgustados por la derrota ante un equipo que trata de salvarse del descenso. El presidente interino de Olimpia, **Reinaldo Domínguez Dibb,** aceptó de inmediato la renuncia de **Castelnoble** y de inmediato surgió el nombre de **Luis Cubilla** que en los años '79 y '80 logró el bicampeonato. Hasta hace un par de semanas atrás **Cubilla** dirigía a **River Plate** de Argentina y ya están muy encaminadas las gestiones y contactos para su contratación.

A la vez que el **Club Libertad** derrotó al **Guaraní** por 1 a 0 por la segunda jornada del Torneo de Honor (tercera etapa del campeonato paraguayo) por su parte el **Sportivo Luqueño** se impuso a **River Plate,** en intenso y disputado partido por 2 a 1.

DOS QUE LA 'GASTARON'

ITALIA, 19 (ANSA).— En encuentros amistosos preparatorios para la intensa disputa del próximo torneo italiano tuvieron destacada actuación dos futbolistas argentinos que integraron el seleccionado de su país que jugó el mundial de España '82.

Mientras el **Avellino** derrotó a **Rimini** (milita en tercera división) con un contundente 4 a 2 a favor de la excelente actuación del delantero **"Pelado" Díaz,** por su parte la **Fiorentina** le ganó ajustadamente a un equipo de **Padua** derrotándolo por 1 gol a 0.

Durante el cotejo realizado en Rimini, **Díaz** generó una serie de celebradas maniobras y no solo efectuó el primer tanto de su equipo, desequilibrando a su adversario con un amague y rematando con precisión desde fuera del área, sino que también inspiró el segundo gol de su equipo.

A su salida por reemplazo a los 65 minutos de juego fue ovacionado.

Por su parte, **Daniel Passarella** en Padua, también fue uno de los que sobresalió por su juego. **Pasarella** volvió a revalidar sus notables condiciones futbolísticas y demostró su temperamento, buen remate de media distancia y además con su dinamismo impulsó a su equipo. Por no encontrarse en buenas condiciones físicas no jugó el brasileño **Sócrates** para **Fiorentina.**

FUE PARA INDEPENDIENTE,

Tuvo más Contundencia que los Tallarines. Sufrió Cuando le Expulsaron a Goyén, a 15

Bochini avanza con pelota dominada, mientras Riquelme va al cruce, ¡partidazo!

CORDOBA, 19 (De nuestro corresponsal).— Independiente fue una máquina de producir fútbol de alto vuelo. La visita manejó los hilos del medio campo, donde Giusti fue el dueño de la pelota, de sus pies nacieron las mejores jugadas, muy bien complementado por el pibe Reinoso. El juego desplegado por la visita fue positiva y se ganó el reconocimiento del público local. Talleres también aportó su juego vistoso, de buen toque, por momentos jugó mejor que los rojos pero le faltó contundencia a la hora de definir. El partido fue abierto, sin marcas personales y muy bien jugado en función ofensiva.

En los primeros minutos Talleres dominó porque Bustos pudo contener a Bochini, cortándole la creación a su adversario y porque Reinaldi y Valencia tomaron la conducción de su equipo. Luego, Giusti comenzó poco a poco a tomar contacto con la pelota y realizó un juego criterioso muy bien acompañado por el pibe Reinoso. Luego del gol visitante, Talleres comenzó a apretar, mientras que los rojos se mostraron más cautelosos y se movieron en base a punzantes contraataques. Después del empate de Juárez, siguió el local teniendo la pelota, llegando un poco más, pero cada vez que entró en acción Bufarini y Burruchaga, Independiente también aportó un juego de alto vuelo. La alegría local duró poco porque nuevamente los rojos pasaron al frente en el marcador. El partido a esta altura se hizo movido e interesante. El juego fue abierto y la marca casi no existió, a no ser por la ya apuntada, donde Bustos no se la dejó tocar prácticamente a Bochini.

La vuelta mostró a Talleres con la pelota y el campo a su entera disposición, mientras que Independiente se dedicó aún más a esperar y salir jugando desde atrás para llegar hasta Baley mediante pases largos para Bu-

2 **TALLERES:** Baley; Riquelme, Becerica, Oviedo y Morales; Reinaldi, Bustos y Valencia (ST Hoyos); Tedini, Magallanes y Juárez (26m ST Pochettino). DT: Maschio.

3 **INDEPENDIENTE:** Goyén; Zimmermann, Monzón, Trossero y Ríos (32m PT Witkor); Marangoni, Giusti, Bochini y Reinoso; Bufarini (24m ST Merlini) y Burruchaga. DT: Pastoriza.

Goles: 0-1 16m (PT) Bufarini, con tiro corto, al capitalizar un rebote en un poste ante un tiro de Giusti.
1-1 25m (PT) Juárez (T), al culminar muy bien una doble pared con Reinaldi.

1-2 28m (PT) Trossero (I), de tiro libre. Foul de Beccerica a Burruchaga.
1-3 24m (ST) Reinoso (I), al aprovechar un choque dentro del área entre Baley y Beccerica.
2-3 30m (ST) Beccerica (T), al usufructuar un fallido despeje de Trossero.
Tarjetas Rojas: 29m (ST) Bustos (T) por juego brusco. Infracción cometida a Giusti y 30m (ST) Goyén (I) por protestar el segundo gol de Talleres. El juez de línea había levantado la banderita indicando una infracción.
Arbitro: Crespi (bien). **Estadio:** Córdoba.

EL SOBRESALIENTE: Ricardo Giusti. Fue el dueño del medio campo, metió pelotazos con acierto.

NO FALTARON LAS PIÑAS

CORDOBA, 19 (De nuestro corresponsal).— Cuando se produjo el segundo gol de Talleres, marcado por Becerico, cuando se cumplían treinta minutos del segundo tiempo, y, luego, por protestar la jugada, la expulsión del arquero uruguayo Carlos Goyén, se produjo en el sector de platea, un serio altercado entre algunos simpatizantes de Independiente y del conjunto local, que derivó en una pelea que duró algunos minutos. Se vio rodar a algunas personas, producto de las trompadas recibidas. La policía ubicada en el lugar actuó rápidamente y los ánimos se calmaron. Luego se informó que a raíz de estos lamentables sucesos no hubo detenidos.

A todo esto, a la salida, también tuvo inconvenientes para retirarse el árbitro Juan Carlos Crespi. Un grupo de simpatizantes de Talleres aguardó que el de negro se marchara para decirle de todo menos bonito.

Por su parte, algunos jugadores de Independiente recibieron cuando terminó el partido algunos monedazos arrojados por la parcialidad de Talleres.

Posteriormente, en declaraciones a la prensa, algunos muchachos del plantel rojo señalaron "en todos lados pasa lo mismo. Cuando el equipo local pierde, le echan la culpa al árbitro y a nosotros, nos dicen de todo, tiran monedas. Pero ya estamos acostumbrados a todo esto. Esperamos que de una buena vez por todas se termine. Porque le hace mucho mal al fútbol éste tipo de cosas. Por suerte pudimos ganar y ahora estamos sacando puntos para subir un poco en la tabla. Pero también están las cosas buenas. Los directivos de Talleres entregaron plaquetas al plantel de Pastoriza y al presidente Iso.

INFORME PESADITO

CORDOBA, 19 (De nuestro corresponsal).— Según trascendió aquí, luego del partido, el árbitro, **Juan Carlos Crespi,** elevará al Tribunal de Disciplina, un drástico informe, a raíz de la expulsión del uruguayo **Carlos Goyén** luego del segundo gol de Talleres. Se supo, que el arquero habría insultado al juez de línea, que en un primer momento levantó su banderín penando a Becerica por infracción, pero luego la bajó. Esta es la segunda vez que lo expulsan de un campo de juego a **Goyén.** Si se concreta ése informe de Crespi, el uruguayo deberá descansar varias fechas luego del reseso.

A todo esto, en el vestuario de Talleres, Héctor Baley sentenció que **"lástima que chocamos con Becerica, sino ellos no hacían el tercer gol, pues en ése momento estábamos jugando mejor y nos habíamos perdido dos goles increíbles. Ahora hay que seguir luchando para sacar puntos, la situación no es nada buena. Pero seguramente Talleres no tendrá problemas con el descenso.**

AGRUPADOS **1º PERSONAL**

IMPORTANTE EMPRESA DE PRODUCTOS ALIMENTICIOS
necesita
VENDEDOR - REPARTIDOR
- Con camión F.350 o similar.
- Con caja térmica
- Zonas: Capital Federal/Quilmes

Presentarse en:
Rivadavia 13650 - Ramos Mejía
Lunes y Martes de 14 a 18 hs.

IMPORTANTE EMPRESA
Necesita
*** ENSOBRADORES/AS**
*** PAGADORES/AS**
Con experiencia en el manejo de dinero y máquina de calcular.
Mayores de edad.
Buen jornal.
Presentarse con antecedentes lunes 20 de 8 hs. en adelante en:
NAZCA 1467/69 CAPITAL

OFICIAL AJUSTADOR
C/conoc máq. herramientas
OFICIAL RECTIFICADOR
P/rectificadora sin centro
PREPARADOR TÓRNOS AUTOMATICOS
c/exp. en multihusillos. Presentarse 9 a 17 hs. en:
POLIMECANICA S.A.
Av. Márquez esq. Italia
José León SUAREZ

crónica
CLASIFICADOS
WILDE
Av. Mitre 6272 Loc. 4
207-4785

LOS DIABLOS SE VAN A BRASIL

CORDOBA, 19 (De nuestro corresponsal).— Independiente estrenará internacionalmente el título de campeón 1984 de la Copa Libertadores de América, jugando un partido amistoso en Brasil, frente a Internacional de Porto Alegre, aprovechando el receso del campeonato de primera división de AFA, como consecuencia de la gira que emprendió hoy la selección argentina por Colombia y Europa.

Los rojos viajarán hoy para jugar el próximo miércoles en Porto Alegre ante Internacional, base del seleccionado brasileño que ganó la medalla de plata en los últimos juegos olímpicos, en Los Angeles, tras perder la final ante Francia por dos a cero, luego de ir igualando al cabo de la etapa inicial.

La entidad de Avellaneda percibirá diez mil dólares por el partido y es probable que el próximo 28 dispute otro encuentro con el Flamengo de Río de Janeiro, cuyo arquero es el internacional argentino Ubaldo Matildo Fillol, club que perdió con Gremio la clasificación para jugar la final de la Copa Libertadores.

El conjunto rojo que jugó ante Talleres, arribó anoche en una aeronave militar, debido a que los vuelos de línea se encuentran totalmente ocupados, tras la huelga de 24 horas de los pilotos, que solicitan aumento de sueldo.

El secretario general del club, Eber Baqueiro, señaló que están gestionando otros partidos en Brasil que quedarán supeditados al desempeño del equipo ante Internacional ya que presentará varios jugadores suplentes.

Entre los jugadores que viajarán a Brasil, se encuentran Goyén, Moriconi, Zimmermann, Villaverde, Monzón, Enrique, Ríos, Marangoni, Bufarini, Barberón, Reinoso, Carrizo, Wiktor, Percudani, Carrera, Crnko y Oviedo.

FRASES SUELTAS

José Omar Pastoriza: "Me gustó el partido. No hubo marcas a presión, se pudo jugar con total libertad e Independiente demostró que está pasando por un buen momento. Por momentos ellos fueron mejores, y estuvieron a punto de empatar. Considero que ganamos con justicia".

Ricardo Giusti: "Al principio las cosas se complicaron un poco, pero después del gol de Bufarini todo cambió. Salió un encuentro movido, con muchas situaciones de gol. Los dos equipos tienen un fútbol que gusta al público, supongo que nadie se pudo haber retirado apenado".

Carlos Goyén: "Me dio mucha bronca porque el juez de línea levantó el banderín pero el árbitro dejó seguir el juego. No tengo dudas que existió una infracción. Me puse muy nervioso y dije cosas que no tenía que haber dicho. Realmente estoy arrepentido. Ahora espero que el informe no me perjudique mucho, pues quiero seguir jugando".

Humberto Maschio: "Talleres mereció el empate. Creamos muchas situaciones de gol,p pero no tuvimos suerte. El partido salió bueno, con mucho ritmo y también hubo jugadores importantes que desequilibraron por momentos".

CLASIFICADOS
15 SERV PROFESIONALES CONSULTORIOS-VARIOS (Ofrecidos - Cpra. - Vta. - Alq.)

Centro Odontológico Integral
MECANICA DENTAL
DENTADURAS
ROTAS - NUEVAS - INMEDIATAS
FIJAS - FLOJAS - EXTRACCIONES
IMPLANTES
ESTETICA BUCOMAXILOFACIAL
"SONRIA YA"
Tratamientos Conductos - Rayos X
ATENCION A DOMICILIO
Bulnes 1910 - 84-6049 - 97-4113
9 a 21 hs. NUEVA DIRECCION

DENTADURAS RAPIDAS
Rotas arreglo en el acto. Taller propio. Facilidades. De 8 a 20 horas. Lavalle 2072, 1º "D". Tel.: 45-5381.

DENTADURAS "SONRIA YA"
Nueva fija $a 900 sin paladar, sin gancho, rota, arreglo en el acto, reformas inmediatas flojas. **Centro Mecánico Dental. Consulta Gratis. Bulnes 1910 PB,** 97-4113/84-6049, única dirección de lunes a sábados 8-21 hs.: **Nota:** Si tiene problemas de dentaduras postizas, de estética, busque la sonrisa de **Sonría Ya** donde le serán solucionados los mismos en atención rápida y eficiente.

DENTADURAS SONRIA YA
Extracciones con hipnosis sin dolor, implantes, cirugía, Rayos X, urgencias, estética bucomaxilofacial. Tecnología de avanzada eficiencia profesional. **Centro Odontológico Mecánico Dental.** Con taller propio. Lunes a Sábados 8-21 hs. **Bulnes 1910 PB.** Única dirección. Consulta gratis.

DENTADURA rota, acto nueva, fija, extracciones. Güemes 3505 PB 1º

DENTADURAS: Rota, floja, nueva, acto. De 8 a 20 hs. Talcahuano 291

DENTADURAS "Sonría Ya". Rota, nueva, fija $a 900 acto 1 hs. Bulnes 1910 PB busque sonrisa en 5ª y 6ª edic.

ABOGADOS, accidentes, divorcios, despidos, sucesiones, cons. gratis. 2º RIVADAVIA 15931, 659-8337 /40-2959.

GANO EL FUTBOL

Partido Abierto Minutos del Final

farini y Reinoso, que siempre se mostró peligroso. Parecía que en cualquier momento llegaba el empate. Zimmermann sacó sobre la línea un disparo de Reinaldi, luego Goyén tapó un tiro con destino de red del marcador Morales.

Pero la suerte no acompañó al local. Porque en un contraataque mortal el volante Reinoso aprovechó un grueso error de la defensa local e Independiente se distanció en el marcador. Luego llegó el descuento, la expulsión justa del uruguayo Carlos Goyén y con un final no apto para cardíacos. Talleres se fue con todo en procura del empate, un empate que no llegó, a pesar de que los rojos jugaron quince minutos con Witkor como arquero.

Independiente se quedó con dos puntos de oro en un partido abierto, sin marca y con un fútbol de primera línea. Talleres pudo empatar, pero le faltó la piña final.

Pedro Magallanes se lleva la pelota pese a la oposición de un rival.

ÑULS FUE SUPERIOR

ROSARIO, 19 (De nuestro corresponsal).— Sin brillar. Es más, cumpliendo un papel solamente discreto, Newell's fue mucho más que un pobre Instituto que llegó a esta ciudad con la única intención de llevarse un punto para Córdoba que permita desahogarse un tanto. Pero su mezquindad se vio frustrada a los 35 minutos del primer tiempo cuando Dezzotti marcó la primera diferencia en el tanteador. Entonces, cuando el perdedor debió dejar de lado su libreto y salir a jugarse puso de manifiesto el por qué de su situación comprometida en la tabla de posiciones. Inclusive esta vez no sirve como descargo el que los cordobeses tuvieran que jugar un tiempo completo con un hombre menos por la expulsión de Sánchez cuando finalizaba el primer tiempo.

El encuentro de muy pobre nivel técnico, resultó cortado y mal jugado y su primera llegada clara finalizó con el gol de Dezzotti cuando se llegaba a los 35 minutos del primer tiempo. Pese a ello, Newell's ponía de manifiesto una gran superioridad, la que se concretó en el segundo tiempo cuando pudo hacer valer su hombre de más.

Entonces se adueñó de las acciones y llegó reiteradamente hasta el marco de Carlos Rodríguez, a quien fue constituyendo con el correr de los minutos en la figura de su equipo. A qué punto habrá llegado la defección de los cordobeses, que solo dispusieron de una jugada de peligro, pero Cortez solo ante Civarelli levantó por sobre el travesaño

A la visita solo le quedaba la posibilidad de seguir defendiéndose y evitar el regresar con una goleada a cuestas, ya que sin ser algo excepcional los rosarinos eran mucho más que su adversario. Y si no concretó una goleada para el recuerdo se debe pura y exclusivamente por la falta de punteríade sus hombres, sobre todo después de ponerse dos arriba con el gol de Ciraolo.

Es que de allí en más las situaciones de peligro rondaron varias veces la valla de la "La pantera" Rodríguez, quien siguió sacando pelotas imposibles, colaborando para evitar una caída catastrófica.

2 **NEWELL'S:** Civarelli; Basualdo, S.Giovagnoli, Pautaso y D.Giovagnoli; Bianco, Martino (ST 44m Rossi) y Ciraolo; Dezzotti, Vargas Ríos y Almirón. DT: Solari.

0 **INSTITUTO:** C.Rodríguez; Brunetto, Gutiérrez, Sánchez y Oropel; Moralejo, Cortez y Benítez (ST 25m Rosas); R.Rodríguez, Dertycia y González (ST Corti). DT: Resquín.

Goles: 1-0 PT, 35m Dezzotti (N). Tiro libre de Martino que el puntero peinó descolocando a Rodríguez.
2-0, ST 31m Ciraolo (N): El "10" habilitó a Dezzotti que entregó para Almirón que envió un preciso centro para la entrada de Ciraolo que de cabeza convirtió un golazo.
Tarjeta Roja: PT 45m Sánchez (I), por juego brusco.
Arbitro: Cardillo (Bien). Supo encauzar un encuentro que se había tornado violento. Con la expulsión de Sánchez los ánimos se serenaron.
Cancha: Newell's.

EL SOBRESALIENTE: Gerardo Martino (N). Fue el nervio motor de su equipo generando las jugadas más profundas. Cuando fue necesario marcar fue una muralla impasable para los cordobeses.

RESQUIN EN PELIGRO

ROSARIO, 19 (De nuestro corresponsal).— Curiosamente el director técnico de Instituto de Córdoba, **Roberto Resquín** no siguió el desarrollo del encuentro ante Newell's desde su lugar en el banco de suplentes sino que lo hizo desde las plateas del estadio de los "rojinegros". Al término del mismo y en un breve diálogo con la prensa dejó entrever que su continuidad en la conducción de los planteles profesionales de la entidad está en la cuerda floja, impresión que se acentuó con esta nueva derrota.

Es que los resultados no se dan y las presiones son muchas, agregándose a ello el disconformismo que muestra cierta parte de la Comisión Directiva, que propugna el alejamiento del técnico.

Con respecto al incidente que hace una semana antuviera con el jugador Enrique Nieto, Resquín fue terminantes, al asegurar que **"si yo sigo al frente del plantel profesional de Instituto, Nieto no juega más en el club. Lo que hizo antes del partido contra Talleres es inadmisible en un futbolista de su experiencia. Claro que eso queda supeditado a mi continuidad o no en la institución".**

CARDILLO SE ENOJO EN FORMA

ROSARIO, 19 (De nuestro corresponsal).— Un raro episodio se produjo minutos antes de comenzar el partido entre Newell's e Instituto, que obligó a que éste se inicie con un sensible retraso. Los motivos de ello se debieron a que el árbitro del mismo llegó tarde al estadio de Parque Independencia, pues había estado hasta el límite de sus posibilidades en las instalaciones del Canal 5 de ésta ciudad, procurando dialogar con las autoridades del mismo a raíz de los duros conceptos vertidos por un periodista de esa emisora durante el programa "Sabadoclan", en el que se puso en duda la honestidad de sus pares.

Francisco Cardillo, se encontraba en su hotel acompañado por los líneas que lo asistirían en el partido Newell's-Instituto, mirando televisión, cuando el periodista **Eduardo González Garrido,** padre de la tenista Viviana González Locicero acusó a ciertos árbitros de **"ofrecerse a los clubes para hacerles ganar un campeonato o evitarles irse al descenso",** provocando la airada reacción del juez.

Este, que actualmente ocupa el cargo de secretario gremial de la Asociación Argentina de Arbitros, se dirigió inmediatamente a los estudios del canal para entrevistarse con las autoridades del mismo, acompañado por el juez de línea **Ago Arzumanian.** Una vez en el lugar, pidió hablar con algún ejecutivo de la empresa, pero no había ninguno presente por lo que Cardillo aguardó durante largo tiempo, la llegada de alguno.

Como el tiempo transcurría y el árbitro no podía encontrar a ninguna persona responsable, pidió conversar con el conductor del programa, a quien exigió que se rectificaran de inmediato de las expresiones vertidas minutos antes, pero González Garrido le respondió que eso resultaba imposible dado que la emisión de ese día ya había finalizado. Posteriormente y ante la amenaza de Cardillo de derivar los antecedentes del caso al abogado **Jorge Naya,** el conductor le aseguró que la rectificación de lo dicho será emitida el sábado venidero.

Recién entonces, Cardillo y su colaborador se dirigieron al estadio de Newell's para arbitrar el partido contra Instituto. Sin embargo se descontaba que la cosa no quedará ahí y que Cardillo una vez en Buenos Aires y luego de reunirse con sus pares de la asociación que los nuclea iniciará acciones legales contra Canal 5.

En un bloque del programa, González Garrido había asegurado que, **"muchas veces sucede que hay árbitros que ofrecen campeonatos a los dirigentes antes de su comienzo y también hay quienes van para atrás, lo que ocurre también con los jueces de línea".**

DE PUNTA A PUNTA

EQUIPOS	J.	G.	E.	P.	Gf.	Gc.	Pts.	Prom.
ESTUDIANTES	20	13	3	4	25	12	29	40,33
FERRO	19	10	7	2	26	7	27	36,66
ARGENTINOS	19	11	5	3	34	20	27	30,33
VELEZ	20	8	8	4	22	18	24	36,66
RACING (Cba)	20	8	7	5	20	14	23	29,66
RIVER	19	7	8	4	22	18	22	28,33
CHACARITA	21	7	7	7	19	23	21	21,00
SAN LORENZO	20	6	8	6	29	27	20	33,50
BOCA	19	6	7	6	15	18	19	34,66
TALLERES	20	6	7	7	31	29	19	28,33
TEMPERLEY	19	5	8	6	12	13	18	25,50
UNION	20	6	6	8	20	22	18	27,66
NEWELL'S	20	8	2	10	19	23	18	32,33
HURACAN	20	7	4	9	19	27	18	30,33
INDEPENDIENTE	20	6	5	9	23	30	17	39,00
ATLANTA	20	5	6	9	17	27	16	16,00
INSTITUTO	20	6	2	12	24	29	14	27,33
PLATENSE	20	3	8	9	19	30	14	25,33
CENTRAL	20	3	6	11	17	26	12	26,33

LA PROXIMA FECHA

23ª Fecha 4ª de las revanchas
(A jugarse el Domingo 23 de Setiembre próximo)

Velez (2)	vs.	Argentinos (2)
Atlanta (0)	vs.	Chacarita (2)
Huracán (1)	vs.	Temperley (0)
Instituto (1)	vs.	Union (2)
Central (1)	vs.	Newell's (2)
Independiente (0)	vs.	Racing (Cba.) (3)
Estudiantes (1)	vs.	Talleres (0)
Ferro (0)	vs.	San Lorenzo (0)
Boca (2)	vs.	Platense (2)

Libre: River
(Entre parentesis los resultados de la primera rueda)

LOS CAÑONEROS

DERTYCIA (Instituto)	10	Scalise (Central)	6
FRANCESCOLI (River)	10	Alegre (Platense)	5
MORRESI (Huracán)	10	Bufarini (Independiente)	5
Márcico (Ferro)	9	Ciraolo (Newell's)	5
Olguín (Argentinos)	8	Crespín (San Lorenzo)	5
Alí (Unión)	7	Dabrowski (Temperley)	5
Pasculli (Argentinos)	7	Juárez (Talleres)	5
Centurión (Unión)	6	Márquez (Instituto)	5
Gasparini (Racing-Cba)	6	Oyola (Racing-Cba)	5
Hoyos (Talleres)	6	Tedini (Talleres)	5

HABLANDO EN PLATA

Talleres en el Estadio Córdoba, recibió a Independiente de Avellaneda y logró la mayor taquilla de la fecha. En segundo lugar en las recaudaciones el encuentro que en Liniers disputaron San Lorenzo - Estudiantes, y muy lejos en tercera ubicación en Rosario, Newell's - Instituto. Cuarto lugar para Chacarita - Vélez.

Talleres (Cba.)-Independiente	$a 1.793.000,00
San Lorenzo-Estudiantes	$a 1.752.770,00
Newell's Old Boys-Instituto (Cba.)	$a 486.600,00
Chacarita Juniors-Vélez Sársfield	$a 461.557,00
Unión de Santa Fe-Huracán	$a 448.010,00
Racing (Cba.)-Rosario Central	$a 304.810,00
Temperley-Atlanta	$a 193.690,00
Platense-Ferro Carril Oeste	$a 192.500,00

PRODE

	L		E		V
1		Platense		F.C.Oeste	
2		San Lorenzo		Estudiantes	
3		Talleres		Independiente	
4		Racing (Cba.)		R.Central	
5		N.O.Boys		Instituto	
6		Unión		Huracán	
7		Temperley		Atlanta	
8		Chacarita		V.Sársfield	
9		Sarmiento		Gimnasia	
10		Racing		Argentino (R)	
11		Dep. Español		Dep. Morón	
12		Banfield		Tigre	
13		Colón		El Porvenir	

HOY el ONCE le da su gran noche!

12.00 ARGENTINISIMA
La creación de Julio Márbiz, con un elenco espectacular.

13.30 EL FISICO EN ACCION

15.00 CINEPLATEA
MI BELLA DAMA
con Audrey Hepburn y Rex Harrison
Y
SOLO PARA TI
Otra gran comedia, con Bing Crosby, Natalie Wood y Jane Wyman.

20.00 QUINCY

21.00 ALLA VAMOS
Tema:
"SEMANA SANTA EN JUJUY"

CHARO LOPEZ en
Galas de Teatro
con
22.00 LOS GOZOS Y LAS SOMBRAS
CAPITULO FINAL

canal 11

SORIA TRIUNFO DANDO CATEDRA

Ramón Balbino Soria (55,900) ex campeón argentino y sudamericano de los gallos obtuvo anoche en el estadio Luna Park una merecida y clara victoria por puntos ante el actual titular nacional y sudamericano de los supergallos Ramón "Moncho" Domínguez (57).

Soria, un excelente manejador de la conjunción tiempo y distancia supo explotar a su favor los errores que cometió su oponente quien hizo gala de una guapeza incalculable.

Los primeros minutos de combate mostraron a un Domínguez que poseedor de un estilo más combativo trató de imprimir un ritmo intenso a la lucha mientras que el cordobés Soria expectante aguardaba el momento de consumar su obra. Así pasaron los tres primeros asaltos, pero sobre el final de éste último, el moncho recibe varias manos claras que llegan a herir las fibras más íntimas. Por tal motivo, en el cuarto sale a llevárselo por delante y cae en el juego predilecto de Soria que es el contraataque. Por línea interna, con golpes ascendentes pasa a dominar la vuelta y la pelea porque si bien Domínguez fue el obrero de la pelea su esfuerzo se perdió ante la claridad y precisión del castigo rival.

La pelea fue emotiva y dejó bien sentado que una reedición es factible ya que durante los diez asaltos tuvieron todos los matices del buen boxeo, plasticidad, sagacidad, conocimientos ciertos en ofensiva demostrado por el titular supergallo y bagaje técnico por el lado del ex monarca de los gallos.

Soria demostró que es uno de los valores más concretos del pugilismo actual que a su falta de poder en los puños lo ha suplido con una claridad de aptitudes que lo llevan a encumbrarlo en los primeros lugares de las divisiones en que militó. Domínguez, supo poner de manifiesto su guapeza y una presencia de campeón en la que para arrebatarle el triunfo exigía estar bien concentrado en las acciones. En realidad fue una derrota que lo jerarquiza porque ante sí tuvo un boxeador con mayores atributos de esgrimista del ring pero le deja abierta las puertas para confrontaciones de primera línea.

Solo que esta vez se vio desbordado por un oponente más ducho. Para Soria a quien siempre se le reconoció el nivel ahora ha ganado algunos seguidores y ya se habla de una revancha con el campeón argentino de los plumas el santiagueño Fernando Sosa.

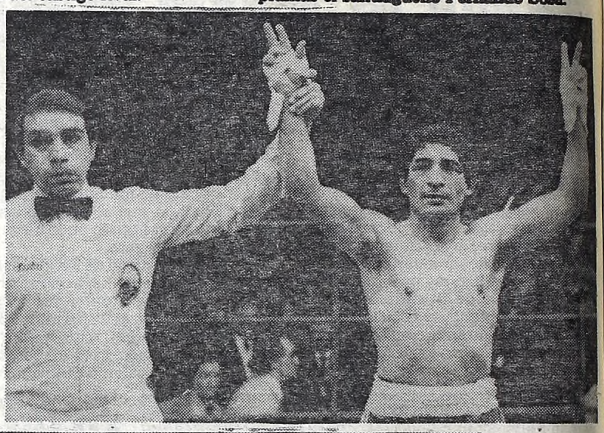

Ramón Balbino Soria, ex rey de los gallos superó con holgura al titular argentino y sudamericano de los supergallos Ramón Moncho Domínguez en la pelea principal de la reapertura del estadio Luna Park.

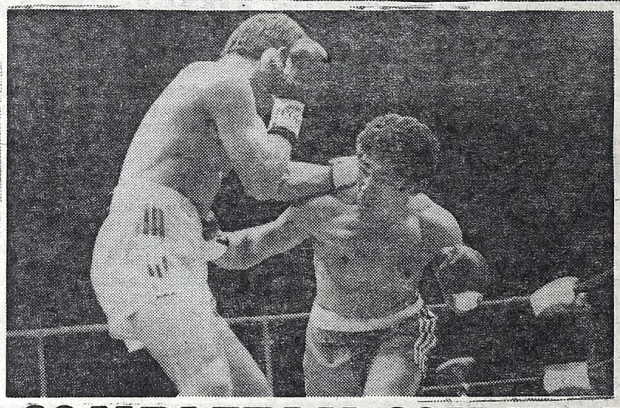

El cordobés. Soria, con su derecha extendida consigue frenar el impetuoso avance de Domínguez. Con este triunfo, Soria vuelve a los primeros planos.

COMPLETAN CON UN TRIO

Con tres encuentros se completará esta noche, a partir de las 19, la quinta fecha del campeonato de la Liga Nacional de básquetbol. Indudablemente que lo mejor estará en el gimnasio del Deportivo **San Andrés**, donde el equipo local recibirá la visita de **River Plate**.

Los otros dos encuentros se jugarán, uno en la **Boca**, donde los auriazules recibirán a **Almagro**, de Esperanza, Santa Fe y el otro en Córdoba, en **Atenas**, con el partido entre el quinteto local y **Ferrocarril Oeste**.

El encuentro de hoy será la despedida de los "millonarios", ya que el próximo martes viajarán a Bolivia para intervenir en el campeonato sudamericano de clubes, cuyo ganador intervendrá en la copa "R. William Jones", que se realizará en San Pablo, en la primera quincena de setiembre venidero. El equipo de Núñez está atravesando un excepcional momento, pero no solo por los dos títulos conseguidos: torneo argentino del '83 y hace ocho días el apertura porteño, sino por su buen nivel de juevo.

La prédica del técnico Alberto Finguer de gran dinámica, muy buena defensa y funcionalidad en cada jugador ha sido comprendida, y los resultados son la mejor muestra

En las posiciones, River se encuentra ubicado segundo, ya que perdió su primer partido frente a Almagro, en Santa Fe, por 71 a 70, en una falsa producción.

Su rival el "Depo" no está jugando bien y ha logrado dos triunfos y dos reveses, producto del irregular momento que está pasando.

Además, no podrá contar con su estratega Eduardo Cadillac, que fuera expulsado en la segunda fecha del metropolitano frente a Gimnasia y Esgrima de La Plata.

●POR LA "B 3":

También esta noche se completará la tercera fecha de la categoría B 3 del torneo de la liga nacional de básquetbol. A las 19 jugarán **Universidad de Belgrano - Atenas** de La Plata; **Lanús - Atlanta; Morón - Círculo Policial** y **Huracán** de San Justo - **Independiente**. A las 20.30, lo harán **CEYES**, de Berisso - **San Lorenzo** de Almagro. Quedarán libres en esta oportunidad Vélez Sársfield y Peñarol, de Mar del Plata.

LIBRADO SE COBRO UNA DEUDA

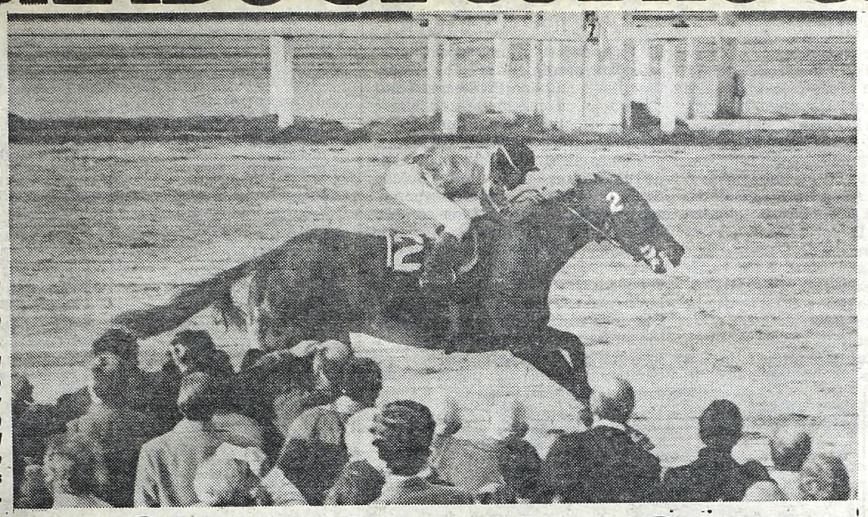

Con todo el arco (y el disco) a su disposición Librado se mandó uno de los goles más valiosos de toda su campaña. Bajó del pedestal a Meliseo, el reloj dijo 56"4/5 y demolición casi total para uno de los mejores veloces.

Trituró a Meliseo en los 1.000 Metros del Gran Premio Maipú

Desde la primera y única vez en que Librado subió al nivel clásico, que se la tenía jurada a Meliseo. Ayer tocaron a revancha, y el del Roloza se cobró un amplio desquite de la tarde en que el pupilo de Ferro lo dejó a ¾ de cuerpo en el "Carlos Gardel". En la víspera las cosas se dieron a la inversa, y puestos ambos triunfos en la balanza, dado que ambos se llevaron a cabo en el kilómetro de arena de Palermo, sin lugar a dudas pesa mucho más el conseguido por este caballito que atiende Ramery que conforma así la cuarta victoria, resumida en solo seis presentaciones en público. Amplía la conquista de Librado, puesto que para hallar a quien ayer fue el favorito obligado de estos 1.000 metros hay que "alejarse" tres cuerpos más atrás. En una palabra: Librado consiguió adelantar en relación al otro veloz, "dos cuerpos y la yapa". Y por la manera que ayer consiguió este primer impacto clásico, no hay lugar a "bueno" que valga porque librada una próxima topada entre ambos en este tiro y en la arena del centro, seguramente Librado va a estar delante de Meliseo que usando una frase común, lo podría haber corrido toda la tarde, ¡y la misma suerte! Hasta la tranquera vino al frente Steppening Out, pero cuando Riveiro se aburrió —y esto ocurrió— frente a la tranquera, todo terminó puesto que Librado pasó al frente y comenzó a alargar las ventajas sobre esta jauría de la que solo Meliseo "salió" como para entablarle lucha. Pero no hubo ni asomo de esta, dado que sin inmutarse el ganador siguió cómodo hasta el disco, llegando "un rato antes". La importante marca de 56"4/5 selló esta nueva conquista de este consumado ligero que desde ahora habrá que observarlo con otros ojos. En el tercer puesto se coló el de Bortulé, y luego los otros con El Inca devorándose la "u" en una forma golosa, que hace ahora pensar en su futuro.

El "5 y 6", se fue a los Caños

Varios Culpables. El Mayor Sembul uno de 100 Pesos

Ni venía tan bien que digamos la ristra de cotejos del "5 y 6". Ya habían ocurrido golpes bajos. Y después, en el penúltimo pase llegó la piña del noeaut. La metió Sembul, uno de Ojeda que por lo visto se ha especializado en ganar con debutantes. ¡Y de esos que en la cancha ninguno los ve! De los que aprontan en las tinieblas. Nadie —de la gente del reloj— hablaba ni medio de este representante de El Huemul, que sin embargo se quedó con todo. Más de cien pesos a ganador ¡casi ciento treinta! y todas boleta del "5 y 6" alfombrado las baldosas de las tribunas del hipódromo del centro. Pero ya muchos estaban listos antes de que este debutante dejara el tendal. Porque tampoco Rechinante estaba en los cálculos de muchos. Más habiendo un favorito de los kilates (ahora sabemos que de barro) de El Corralón. Pero con una serenidad pasmosa el de Ferro le pintó la cara en 1'37"1/5 para la milla. Después, a renglón seguido vino Suntake jugado esta vez con mucha confianza y después otro saque. Más liviano quizá, pero de casi diez pesitos a ganador. Linda Mora en victoria con luz ante Anmalen, mientras Cosaca apenas lograba agarrar la cuarta chapa del marcador. Tampoco el clásico fue para la cátedra, jugada de piez y manos a Meliseo que fue presa del desquite de Librado en el Maipú. Luego el bagre de Sembul, y el cierre para El Poker. Esto trajo la consecuencia de hacer quedar el pozo vacante. Con cinco aciertos hugo 46, que se pagaron a razón de $a 6.587,90.

Con un poco de susto, el pibe Kaar "pone en el disco" a Linda Mora sobre Anmalen, su escolta interior. Otro paso vacilante del "5 y 6".

OTRA VEZ 'FICHAS' A LO LOCO

Sin llegar al fabuloso nivel del viernes, lo de ayer en Palermo volvió a tener importancia cuando llegó la hora de hacer números. Porque 32.087 aficionados, "movieron" en ventanillas la nada despreciable suma de $a 62.628.412, diez "palos" menos que el día anterior pero que en la suma, le dan al hipódromo metropolitano un fin de semana de brillo rutilante.

HIPODROMO DE SAN ISIDRO

INSCRIPCIONES PARA EL DOMINGO

Pr. MISSIVE — 1.400 Mts.

Almenada	57	Marapura	57
Anémona	57	Atacante	57
Bandeada	57	B. Bonita	57
B. Parleta	57	Breloque	57
Cabalística	57	Delantera	57
Dictinette	57	Furia Beam	57
Galgala	57	G. La Tosca	57
Kalead	57	Korrigana	57
La Estatua	57	La Mora	57
La Soberbia	57	Minnie	57
N'tina Top	57	Nindia	57
Polixena	57	Pollerita	57

Pr. MISTIGRI — 2.200 Mts.

Bravo Paso	57	Bul Sun	57
Carrasco	57	Directivo	57
Dulio	57	El Alud	57
El Marrueco	57	Flotador	57
Hireling	57	Mr. Jimmy	57
Old Warrior	57	Sinhue	57
Sweet Age	57	Yuquery	57

Pr. DOUBLE STAR — 1.400 Mts.

Calificador	57	Contador	57
El R'chero	57	El T'tamento	57
Good Brio	57	King Snow	57
León Real	57	M. Tumbao	57
N. F'derico	57	Pallazzino	57
P. Tel	57	Relente	57
r. Wood	57	T. Viejo	57

Pr. ARBOIS — 1.000 Mts.

Africa	56	Albanie	56
Alerina	56	Ameriquita	56
Amina	56	Artillería	56
B. Bill	56	B. Dulce	56
Birlada	56	Compita	56
Chapalea	56	D'dinette	56
Disparada	56	Dobi Equis	56
Feratpier	56	Fredericke	56
G. Navidad	56	Glen Moon	56
G. América	56	Hija Franca	56
Jop Sat	56	La C'metida	56
La Far'dula	56	Landeyra	56

Pr. BENEDICTINE — 1.800 Mts.

Azael	56	B. Belmont	56
Bermudo	56	El C'miso	56
El Pensador	56	El Puntero	56
Galois	56	G. Prócer	56
G. Willy	56	Juanchi	56
Katamarán	56	M. Chino	56
Marinerito	56	M. Arts	56
Panambio	56	Papincho	56
R. and White	56	Scirpus	56
T. Real	56	Vigilante	56

Pr. G. P. LA MISION — 2.400 Mts.

C. Central	60	F. Candy	61
F. Candy	61	F. Silke	61
Justify	60	Marta Tel	61
M. F. Empress	61	Nice Love	60
O. Love	60	T. Variante	60
Twine	61	Virre'te	61

Pr. ORNELLA TOP — 1.200 Mts.

Camonilla	56	Crespa	56
D. Pan	56	De Mi Cepa	56
Doña Vica	56	Endwell	56
Excel Bali	56	Fe Clásica	56
Flambee	56	Frutisima	56
Jazz Band	56	M. Eccel'za	56
Vigliana	56	Woodhen	56
Z'badoreña	56		

Pr. CLOS VOUGEOT — 1.800 Mts.

C. Quick	57	Cautivante	57
Cien Copas	57	El Bernini	57
El Brujo	57	Hexe	67
Larkero	57	Mordore	57
Roller	57	Run Fugh	57
Vasallo	57	Vic Aberfan	57
Vito Dumas	57	William Tel	57

Pr. GLAMOUUR GIRL — 1.000 Mts.

B. La Justa	57	Comandulera	57
Comedianta	57	Deuxieme	57
La Mesa	57	La Tribu	57
Mi Parejera	57	M. Carolina	57
S. Yanina	57	Sweet Inés	57
Tanshui	57		

Pr. LA CASCADA — 1.600 Mts.

Don Paz	56	El Komando	56
El Querubín	56	Fayrsal	56
M. Ball	56	No Obstante	56
Quixotic	56	Rábano	56
Reverente	56	Starter	56
V. Master	56	M. Chino	56

Pr. QUERUBANTA — 1.800 Mts.

Bristol Bay	57	Exotique	57
G'riducha	57	Last Miss	57
Musela	57	O'lisca Tel	57
Predilecta	57	Primorosa	57
Sunfast	57	T. Variante	57
Tifera	57	Tristar	57

HIPODROMO ARGENTINO

INSCRIPCIONES PARA EL DOMINGO

Pr. CONTRAVENTORA — 1.000 Mts.

A. Cielo	57	B. Bianca	57
D. F'rencia	57	F. Crazy	57
Hojaldre	57	La Cachorra	57
La Pastilla	57	Locataria	57
Naranja	57	Ocean Lady	57
Quila	57	S. Equal	57
Veranita	57		

Pr. LEGENT — 1.800 Mts.

Bravo	57	Cántico	57
Deleite	57	Fra Top	57
Los Vistas	57	Mr. Jimmy	57
Mr. Puchi	57	Niño Mar	57
Old Warrier	57		

Pr. TABA — 1.200 Mts.

Atentada	56	Avec	56
Banalite	56	Brieta	56
E. Brío	56	E. Linda	56
F. Maleva	56	Fita Crest	56
F. Melody	56	G. Racha	56
Holy Face	56	Horas	56
Landeira	56	La Sauca	56
Lady Noemí	56	Lisbone	56

Pr. MIA — 1.600 Mts.

Abederaman	56	Asteroide	56
Baxter	56	B. Belman	56
C'pintero	56	C'keante	56
Ch. Carlón	56	Dime	56
El. C'miso	56	El. Cor'lón	56
El Lance	56	El P'fesional	56
Gatting	56	G. Alfred	56
G. Sab'dija	56	Incierto	56
Jazz	56	La Planear	56
N. Alegre	56	Moscardón	56
Papincho	56	P. e' Pingo	56
Rising	56	Safety Bay	56

Pr. POLLA DE POTRANCAS — 1.600 Mts.

Alga	56	Auspiciante	56
Buball	56	C. Cherie	56
CX. Dihs	56	Danseuse	56
Deudora	56	Distella	56
Fecial	56	F. Romina	56
Isabella	56	La Copera	56
May Queen	56	Mediana	56
Miss Ball	56	Panicun	56
P'severance	56	Rea	56
See Buena	56	Serena Bill	56
So Glass	56	S. Dtift	56
Semilleta	56		

Pr. SEED — 1.600 Mts.

B. Diabla	57	Diezmada	57
G. Tulip	57	Habermok	57
La Paulita	57	Penny Ley	57
Povorina	57	Realmente	57
Sincerante	57	S. Flavia	57
S. Miti	57	O. Margaret	57

Pr. TRIUMPHAL — 1.000 Mts.

Comisariato	56	C. Quick	56
Forever	56	Gatito	56
Ocean	56	Silver Age	56
Sublimado	56	V. King	56
Muladi	56	L. Dorno	56

Pr. MANZANERA — 1.600 Mts.

Afraid	57	Beagley	57
Bahiano	57	Caviar	57
Cebamate	57	Contigua	54
El C'pintero	57	Galactic	57
Gorleston	57	Gurí Capo	57
J. Roger	57	Kalmand	57

Pr. MISS NYMPH — 1.100 Mts.

Calazeta	57	Danora	57
La Luz	57	La Rinaldi	57
O. Alianza	57	Pitucona	57
Pluie	57		

Pr. MUSTARD — 1.000 Mts.

Alentadito	49	Alphamen	51
Clarry	48	Cardón	53
Charozar	54	Desamorado	49
Doy Premio	52	Esmerril	54
Falconera	48	Favit	53
Infidente	51	Met'gico	49
Mexicali	49	P. Cloud	53
P. Big	59	Redob'nero	54

Pr. MALAGA — 1.400 Mts.

Balizante	57	Courchevel	57
C. Bot	57	Desvario	57
Don Almond	57	El Vizcaíno	57
F. Augusto	57	L. Mistral	57
Pelhan	57	Pintoresco	57
Trato Real	57	Trebe	57
Yeste	57		

TUVO RAZON AHUMADA

Por Algo no Envió al Haras a Suntake

¡Y pensar que estuvo al filo de que la mandaran al haras! Sin embargo, privó el criterio del entrenador Miguel Ahumada, y Suntake siguió en el training. El resultado fue que ayer hizo su tercer "centro" ¡y segundo al hilo! A la docena de cuerpos que la vez pasada le tiró a Sueña Yanina hay que sumar el largo que puso delante de Era Hora, haciendo chiches. O sea que volvió a mostrarse, como aquella vez en la cual le hizo sentir la fusta a La Divertida. Buena la victoria de esta hija de Tekenucha que tal vez por una decisión prepicitada casi casi va a parar a la vidurria de la cabaña. Y lo mejor de todo es que está para otras hazañas. O al menos rebuscárselas en su categoría, y en distancias que no se estiren mucho. Con la zaina dorada tuvo ocasión de lucirse Pablo Garnica, un piloto que cuando tiene material, sabe hacer las cosas igual o mejor que los "célebres". Y sobre todo, el valor que hay que darle al entrenador que confió en la yegua ".

Con Poker se Llevan los Pozos

A un final tenso dieron lugar los 2.500 metros del premio Montebello, del noveno turno, en los cuales consiguió salir victorioso El Poker sobre Pirate Prince. Trabados ambos en una dura porfía, arriba pudo más del pupilo de José Ferro que a la hora del disco, y mientras los relojes marcaban 2'38"1/5 consiguió establecer medio cuerpo a su favor, acompañado por un sport de doce pesos y monedas. Una vez más el tordillo actualizó la frase para los de ese pelo, "son maulas para la pelea". Hay muchos otros casos en que los tordos "borran" tal dicho, pero sin dudas son más las veces, —como ayer— en que a estos de pelo claro como Pirate Prince los vemos arrugar a la hora de la verdad. Y es que cuando se juntaron el del stud Bien de Bute dio la impresión de ser el seguro ganador, pero... "le pesó el pelo", ¡y lo pelaron!. Eso sí del favorito Blackish ni noticias. Al menos ayer no quedó ni medio de esa condición de galopador que le conociamos. Solo le ganó a Ispahan, otro que es mejor que vuelva al césped...

REMATE
DE CARNE
En Ganchera Liviano y Pesado
INAUGURAMOS 20—8—84
Lunes a viernes 15 hs.
Av. de Mayo 1165 - V. Adelina
766-9976 y 765-2646

SEMILLETA GERMINA EN EL DISCO

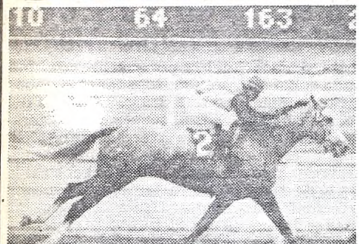

Semilleta afrontará su prueba de fuego en la milla de polla, el domingo, en Palermo.

El Domingo una "Polla" con Gancho

Palermo se prepara para vivir otra gran fiesta. La nueva tecnología funcionando a pleno para apoyar la gran jornada del Domingo 26. Y es que se correrá la **Polla de Potrancas**, el primer paso del proceso selectivo, que entra ya en su fase definitoria.

Fueron anotadas 23 ejemplares, a saber: **Alga, Auspiciante, Bubali, Calma Cherie, Candy Dish, Danseuse, Deudora, Distella, Fecial, Frau Romina, Isabella, La Copera, May Queen, Mediana, Miss Ball, Panicum, Perseverance, Rea, See Buena, Serena Bill, So Glass, Stall Drift y la tordilla Semilleta.**

Muy posiblemente sea esta última, si es ratificada por supuesto, la que deba defender las preferencias de la mayoría de acuerdo al espectacular saldo que han dejado sus dos presentaciones en público. Primero el debut dejando por el camino a Gran Dicha, que llegó como pudo a nueve cuerpos. Y luego al salto al plano jerárquico dando cuenta de Deudora, a pesar de dar ventajas en la suelta. En ella están depositadas grandes esperanzas pero deberá encontrarse con **Isabella**, también de inmenso concepto.

Además sobrarán enemigas de cuidado, como **May Queen** que acaba de vencer a So Glad en San Isidro en buen estilo. O la misma **So Glad**, una potranca capaz-aunque no tanto como su hermano mayor I'm Glad— y pareja. **Deudora** también está en condiciones de luchar por el triunfo.

HIPODROMO DE LA PLATA

COMPETIDORES Y MONTAS PARA EL JUEVES

1ª Carrera-1.600 Mts.-A las 13
Pr. FORTIN PAMPA
1 Concertista 56, C.Labeque-2
2 Ch. King 56, V.Aguirre-2
3 Luna Topic 56, M.Escagües
4 Stall Cross 56, A.Rivero
5 Verloca 56, C.Cáceres
6 Fernandita 56, J.Maciel
7 Falja 56, A.Medina
8 Rechina 56,M.García
9 Tear 56, O.Ramírez-2
10 Lámpara 56, R.Comas
11 Paz de Quatre 56, L.Alzamora
12 Candunga 56, J.Burgois
13 Perversa 56, J.Iga'tegui

2ª Carrera-1.300 Mts.-A las 13.40
Pr. MADRUGADOR
1 C. Ball 56, C.Labeque
2 F. Beneficiante 56, V.Sabin
3 Roulette 56, R.Ereñ
4 Peluquera 56, R.Barrios
5 N. Clásica 56, O.Frávega
6 Presence 56, A.Rivero
7 Royal Di 56, C.Aguirre
8 G. Hilacha 56, XX

3ª Carrera-1.500 Mts.-A las 14.25
Pr. RETOBAO
1 S. Kid 57, V.Sabin
2 Criollo Sun 57, XX
2a Nom Change 57, N.Acuña-4
3 Difusor 57, J.Martínez-4
4 G. El Ojo 57, XX
4a Miguell 57, G.P. Benítez-3
5 Mononísima 54, O.Frávega
6 Starhill 55, L.Falco-2
7 Veloz Bravo 57, F.Calbo-4
8 Fosfato 57, J.Burgois
9 Estoqueo 57, R.Blanco
10 Lykia 57, J.Ojeda
11 Pur Libris 57, R.Buo'core-2
12 Fray Tenaz 57, P.Juri-4
13 Homero 57, G.Telechea-2
14 El Vivo 57, R.Ausili-3
15 Lontano 57, XX

4ª Carrera-1.000 Mts.-A las 15.10
Pr. NERVINOSO
1 Sunya 57, R.Pastor-2
2 Agudeza 57, C.Alderete-4
3 Beba Elsa 57, C.Vera-2
4 Mission Press 57, R.Latorre
5 Real Pureza 57, J.Sandoval
6 Srta. Jessi 57, R.Ramallo-2
7 Zorra Real 57, R.Zapata
8 La Cortesana 57, R.Siniani-4
9 Kad Rabieta 57, R.Falcon-4
10 P. Azul 57, A.Rivero
11 Reluna 57, J.Martínez-4
12 Lionolita 57, R.Espino
13 Nicolata 57, J.Vaira
14 Big Gamala 57, L.Falco-2
15 Pauta Again 57, J.Sosa-4

5ª Carrera — 1.400 Mts. — A las 15.55
Pr. Costello
1 Busy Broom 57, XX
2 Cortinita 57, V.Sabin
3 Juanca Wal 55, H.Ereñú
4 Tabata 55, XX
5 Very Winner 57, XX
6 F.Tormentilla 57, M.García
7 E.Bride 57, R.Barrios
8 Sparkling 55, A.Llanos
9 Tempestativa 57, J.Corso
10 Custara 57, R.Riveiro
11 Nirika 57, O.González
12 Dotación 57, A.Aguirre
13 Sissy Body 57, J.Borda

6ª Carrera — 1.000 Mts. — 16.40
Pr. Hackman
1 S.Dancer 57, XX
2 A.Trebol 57, L.Triviño
3 F.Andaluza 57, A.Rivero
4 Januita 57, P.Juri
5 Miss Sole 57, XX
6 P.Ballerina 57, R.Pastor
7 Zubel Kay 57, J.González
8 Gaucharra 57, O.Addati
9 Gaslight 57, J.Martín
10 María Negra 57, D.Torrilla
11 Pacifi 57, J.Torres
12 Gran Rose 57, O.Ramírez
13 La Petarda 57, W.Serrudo
14 F.Carolina 57, L.Acuña
15 La Porota 57, R.Pereira

7ª Carrera — 1.200 Mts. — A las 17.25
Pr. UNRULI
1 P.Lindo 56, L.Triviño
2 Abarbarao 56, J.Mansilla
3 Bacara Bot 56, L.Tocci
4 E.Vitt 56, J.Tocci
4aSnow Bamby 56, V.Aguirre
5 Hibershal 56, J.Vaira
6 Macondo 56, L.Alzamora
7 P.Gaucho 56, M.García
8 Dalupe 56, M.López
9 B.Pub 56, M.Sandoval
10 Gran Rombo 56, C.Ibarba
10aMalteadito 56, D.Torrilla
11 Juancito R. 56, J.Sanchez
12 El Verano 56, A.Cervantes
13 F.Malevo 56, R.Zapata
14 Barberito 56, J.Ojeda
14aCon Eryx 56, XX
15 Gran Chino 56, XX

8ª Carrera — 1.100 Mts. — A las 18.10
Pr. TAN CEREZO
1 Sirdar 57, L.Triviño
2 Alphamen 54, J.Mansilla
3 Amstel 54, XX
4 Mi Tarro 54, O.Pro
5 Piquerólogа 54, L.Alzamora
6 Saltabancos 54, R.Cruz
7 Sortilegio 54, J.Jarcovsky
8 Eleboro 54, A.Rivero
9 Blue Jeans 54, G.Perera
10 P.Eufemia 54, R.Espino
11 Raipur 57, H.Falcón
12 E.Visión 54, R.Pastor
13 M.Bacán 57, J.Tocci
14 Andaluza 54, C.Arena
15 Neneque 54, M.Cardozo

9ª Carrera - 1.600 Mts. - A las 19
Pr. Cl. Polla de Potrillos
1 Scarletto 56, L.Triviño
2 Americanito 56, J.Yalet
3 Bistró 56, V.Sabin
3a Mar Sereno 56, M.Sarati
3b Sábado 56, A.Ferreras
4 Ch. Angel 56, L.Alzamora
5 F. Navideño 56, C.Frávega
6 Nice Search 56, J.Maciel
7 Tantalizing 56, R.Sosa
8 Con Puesto 56, I.Gorrais
9 City Pan 56, X.X.
10 Farrero 56, C.Pezoa
11 Like a Star 56, J.Borda
11a Secundario 56, A.Rivero
12 Crazy Hippy 56, J.Burgois
12a Hippy John 56, M.Cardozo
13 Dr. Py 56, M.Jaca
13a Tallipot 56, J.Corso
14 Caporetto 56, N.Mezz'ro
15 Exaltado 56, O.Zapata

10ª Carrera - 2.000 Mts. - A las 19.45
Pr. Montero Bluff
1 Vulpine 57, J.Vaira
2 Aranaso 57, D.Her'dez-3
3 Arupa 57, R.Ramallo-2
4 El Pamperito 57, R.Eg'quiza-4
4a Fu-Horse 57, R.Zapata
5 Serafino 57, R.Cabrera
6 Vueltabajo 57, J.Irat'gui
7 Youse Pap 57, J.Corso
8 Don Eulogio 55, X.X.
9 Danse 54, F.Calbo-4
10 Said 57, E.Nardi-4
11 Spinoza 57, J.Corso
12 El Fugaz 57, M.García
13 N. Duque 57, X.X.
14 Citrus 57, M.San'val
15 Sade 57, C.Addati

11ª Carrera - 1.200 Mts. - A las 20.30
Pr. Niquel
1 Secretón 57, H.Prieto
2 Albireo 57, F.Rivero
2a Taraponto 57, R.Cruz
3 Avarito 57, C.Frávega
4 Everaldo 57, J.Viola
5 Mister Lag 57, M.García
6 Panther 57, H.Barrera
7 Templar 57, R.Sosa
8 Dr. Pato 55, L.Haedo
8a Pon Salto 55, A.Llanos
9 Dabiver 57, R.Ramallo
10 Lirico 57, J.Mar'nez
11 N. Tórrido 57, P.Juri
12 Euristeo 57, X.X.
13 Express Coach 57, D.Her'dez
14 Con Razón 57, A.Medina
15 Faconcito 57, A.Herrero
15a Silver Wind 57, R.Siniani

12ª Carrera - 1.400 Mts. - A las 21.15
Pr.Galisteo
1 Tablaba 57, J.Romero
2 Alvarita 57, X.X.
2a La Lírica 54, C.Ramírez
3 Antillas 57, V.Sabin
4 F. Stage 57, M.García
5 Pavlonia 57, O.Cáceres
5a Vergonzosa 57, D.Ramírez
6 Sin Franqueza 57, A.Medina
7 Unidora 57, J.Viola
8 Early Rising 57, J.Conzález
9 Contigua 57, M.Arias
10 Muñeca Linda 57, O.Telechea
11 Seem 57, A.Llanos
12 Fluidaly 57, J.Burgois
12a Forbach 57, C.Alderete
13 Hellow Julia 57, E.Olguín
14 Confección 57, J.Vaira
14a Polenta 57, J.Igar'gui
15 Hexe 54, C.Ibarba
15a La Pianta 54, R.Espino

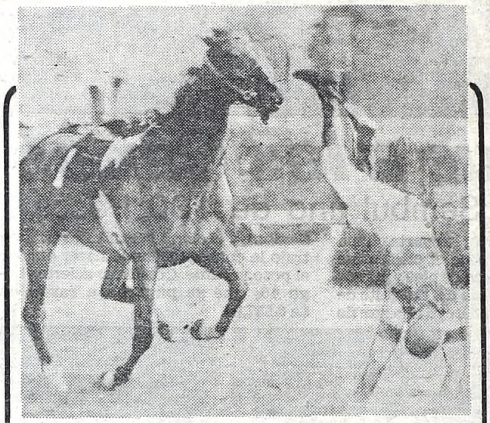

¡Este no Cayó Parado...!

Dramático momento para el jóckey Jerry Fishback en el hipódromo de Saratoga. Su cabalgadura lo despidió con toda violencia ("lo sacó por el pescuezo según el cable") y cayó como si compitiera en saltos ornamentales de las Olimpíadas: de cabeza. Pero como nadie se muere cinco minutos antes y no era su día, la defensa del casco protector y la gran ayuda de la suerte, sólo lo llevaron a algunos rasguños en el rostro sin golpes óseos. Nadie puede dudar que Fishbach es un hombre de suerte...

QUINIELA NACIONAL

Mañana se reiniciarán las tratativas en el ámbito gremial para buscarle solución al paro del **Centro Unico de Procesamiento de Estadística y Datos** (CUPED), conflicto que paralizó por tiempo indeterminado la **Quiniela Nacional**, ya desde el miércoles sin funcionamiento. Por el momento, no hay información oficial sobre la reanudación de la actividad y por tal razón, no la anunciamos en nuestro "Globo de la Suerte". De surgir alguna decisión, sería en el curso de la jornada venidera aunque el enfrentamiento de las posiciones, no permite prever un desenlace tan feliz en las próximas horas.

EL GLOBO DE LA SUERTE

MAÑANA: LOT. DE TUCUMAN - 10 PREMIOS - 21.30 HS.

Favoritos a la grande	El dato de CRONICA
17 28 39	63 85 91

MAÑANA: QUIN. PCIAL. - 20 PREMIOS - 22.30 HS.

Favoritos a la grande	El dato de CRONICA
08 19 60	65 77 85

HIPODROMO DE SAN ISIDRO

COMPETIDORES Y MONTAS PARA EL MIERCOLES

1ª Carrera-1.000 Mts.-A las 16
Pr. PASTILLA
1 Jet Malen 57, A.Iturrez
2 Casing 54, E.Bortulé
3 Humanista 54, M.García
4 Efontimast 57, E.Nardi
5 Filper 54, R.Cáceres
6 P. Linda 54, R.Llanos

2ª Carrera-1.600 Mts.-A las 16.30
Pr. SEMILLON
1 S. Conmigo 57, V.San'netti
2 Barfleur 57, M.González
3 Mi Soleá 57, W.Blanco
4 Bey Bley 57, O.Conti
5 Luna Rosa 57, G.Retorto
6 Taya Flor 57, P.Peralta
7 Hexe 57, C.Ibarba
8 Dalwood 57, T.González
9 C.Animada 57, C.Arena
10 Bárbara 57, C.Alarcón
11 F. Dancer 57, R.Ioselli
12 Tutora 57, J.Martínez

3ª Carrera-1.200 Mts.-A las 17.10
Pr. PECHAZO
1 Red Stone 56, J.Ublich
2 Brezzino 56, R.Cabrera
3 Pachano 56, E.Gramática
4 E. Pampa 56, R.Laitán
4a Fairmount 56, R.Llanos
5 Larache 56, J.Val'vieso
6 Sky Dancer 56, J.Fajardo
7 Laco Boy 56, L.Triviño
8 Fiel Picaró 56, W.Blanco
9 Fanpier 56, H.Toto'güena
10 A. Soño 56, J.Romero
10a L. Boy 56, J.Reynoso
11 Flandes 56, C.Vera
12 Wild West 56, H.Cos'tino
13 Hamid 56, J.Jarcovsky
14 Vitoreo 56, O.Ayude
15 Ver Luisito 56, J.Yalet

4ª Carrera-1.400 Mts.-A las 17.45
Pr. FARRISTA
1 P. Beam 56, A.Iturrez
2 Apollonada 56, R.Sosa
2a La Bonanza 56, J.Michelli
3 Parola Bot 56, L.Acuña
4 Bike 56, J.Paulé
5 Panacea 56, O.Ayude
5a Pl. Rica 56, P.Rodríguez
6 Romántica 56, J.Caro
7 Nerella 56, C.Kaar
8 F. Bambina 56, A.Ferreras
9 Flecuda 56, R.Pedernera
10 Abertura 56, R.Barrueco
11 Hija Fogosa 56, R.Díaz
12 Stall Penny 56, H.Libré
13 La Sabra 56, J.Reynoso
14 Sicigia 56, J.Val'vieso
15 Samplina 56, R.Galloso

5ª Carrera-1.200 Mts.-A las 18.20
Pr. FOMENTO
1 Mamporro 56, A.Ferreras
2 Bi Polar 56, S.Tieri
2a Tan Matrero 56, N.Mez'tero
3 Loncagüey 56, J.Maciel
4 Bold Boy 56, H.Prieto
5 Gran Lance 56, R.Díaz
6 Mataguayo 56, H.Blanco
7 Gitanesco 56, R.Riveiro
8 Concierto 56, C.Labeque
9 Brigand 56, R.Llanos
10 Arre'tido 56, C.Alarcón
10a Barranco 56, R.Barrios
11 F. Malevo 56, J.Repiso
12 Victory 56, R.Sosa
13 Genioso 56, G.Sena
14 T.King 56,O.Zapata
15 The T. Prince 56, R.Laitán

6ª Carrera-1.400 Mts.-A las 18.55
Pr. GUATAN
1 La Sonrisa 56, J.Lufrano
2 Ash 56, W.Calderón
2a Palaciega 56, H.Cos'tino
3 La Plata 56, C.Pezoa
4 Berthe 56, R.Rossi
5 F. Street 56, A.Suazinski
6 Palmetita 56, O.Conti
7 Fairyland 56, G.Retorto
8 Cap Merci 56, J.Martínez
8a Goodrichen 56, R.Laitán
9 Calma Cherie 56, C.Picullo
10 Argi 56, J.Caro
10a Extasis 56, J.Val'vieso
11 Escaladora 56, H.Libré
12 T. Queen 56, A.De Arriba
13 Expassion 56, C.Flores
14 R. Mística 56, M.Lezcano
15 Posible 56, H.Artigas

7ª Carrera — 1.000 Mts. — A las 19.30
Pr. CIRCO
1 Mansito 57, R.Ioselli
2 Bobolito 57, M.Salces
3 Mal Hablado 57, W. Marcovecchio
4 Cap Easy 57, M.Bertorini
5 Lifar 57, N.Mezzotero
6 R. Hermoso 57, A.Vella
7 Jumpa Rey 57, P.Garnica
8 E. Prince 57, XX
9 El Reo 57, L.Haedo
10 Alphasol 57, J.Figueroa
11 Fray ATC 57, R.Barrios
12 Violinazo 57, J.Romero
13 Greco Bluff 57, R.Llanos
13aTrabage 57, J.Michelli
14 Van Guld 57, H.Artigas
15 S.Americano 57, J.Burgois

8ª Carrera — 1.600 Mts. — A las 20.3
Pr. PIÑON
1 P.Mimada 57, E.Gramática
2 A.Francis 57, L.Haedo
3 Periscópica 57, C.Verdasco
4 Cuni 57, W.Blanco
5 Mignone 57, H.Uñates
6 Regia 57, J.Cervantes
7 Microonda 57, J.Reynoso
8 Gitanera 57, O.Montenegro
9 Frau Alcea 57, J.Valdivieso
10 Acorita 57, R.Llanos
11 L. Quick 57, J.Mansilla
12 Temusa 57, N.Mezzotero
13 Maletera 57, P.Quiroga
13aVitel Cua 57, A.Ferreras
14 Set Envidia 57, E.Figueroa
15 Rozagante 57, R.Ioselli

9ª Carrera — 1.000 Mts. — A las 20.40
Pr. MAYOCOL
1 Respuesta 54, S.Criado
2 Allola 54, J.Leske
3 Pulinia 57, J.Maciel
4 Bequefacil 54, R.Galloso
5 Priniche 57, R.Ioselli
6 Sicopatona 57, H.Prieto
7 Morrudita 57, R.Llanos
8 Hojalata 54, J.Reynoso
9 Florecella 54, L.Triviño
10 Alight 57, J.Mansilla
11 L.Adriana 54, R.Díaz
12 T.Paola 57, P.Cruz
13 M.Forli 57, W.Calderón
14 S.Bonpa 54, L.Ramallo

10ª Carrera — 1.200 Mts. — A las 21.15
Pr. A. VATTUONE
1 Findur 55, R.Ioselli
1aFlamenco 53½, H.Ponce
2 Atanasio 51, R.Cáceres
3 El Picaro 53, R.Barrueco
4 Bakersfield 57, D.Soto
4aFreeway 51, J.Batruni
5 Don Martín 56, M.García
6 G.Cup 51, J.Gianmatolo
7 D.Eusonio 56½, J.Yalet
8 B.Homero 55, G.Castro
9 Banfileño 56, O.Tabares
10 Acusativo 51, C.Labeque
11 Clarry 53½, T.González
12 Motunui 54, G.Retorto
12aYator 56, O.Ayude
13 Cotejado 52, J.Reynoso
14 Like a Champ 53, W.Vera
15 Join Hippie 54, R.Pereyra

11ª Carrera — 1.000 Mts. — A las 21.50
Pr. SELLADA
1 H.Money 57, H.Artigas
2 B.Puro 57, C.Pintos
3 F.Sentido 57, J.Lufrano
3aSilired 57, A.Casal
4 Burlingame 57, J.Martino
5 El Tarta 57, J.Leske
6 Julio Rock 57, XX
7 El Orejudo 57, L.Tocci
8 Chateau Neuf 57, E.Bortulé
9 Cardito 57, A.García
9aDavat 57, N.Mezzotero
9bJet King 57, R.Laitán
10 ABD El Krim 57, C.Bertoldi
11 CH. Chalo 57, C.Flores
12 Wolf 57, O.Labanca
13 Disfrazado 57, V.Centeno
14 Ventichelo 57, L.Triviño
15 P.de Reyes 57, O.Cosenza

12ª Carrera — 1.600 Mts. — A las 22.30
Pr. CUENTERO
1 J.Roger 54, A.Ferreras
2 Arduo Soy 57, O.Merlo
3 Frer's 57, C.Verdasco
4 Caciquero 57, A.Aguirre
5 El Testimonio 57, J.Ojeda
6 Molino 57, L.Triviño
7 El Sonido 57, E.Nardi
7aS.Ligero 57, J.Bretón
8 Con Aserrín 57, V.Sanguinetti
8aGran Espía 57, J.Vaira
9 C.Nevado 57, R.Llanos
10 Añejado 57, J.Paulé
11 Daireaux 57, N.Acuña
11aSolito Quick 54, E.Gramática
12 Tuscany 54, R.Barrios
13 El Rush 57, R.Cabrera
14 Speke 54, M.Bertorini
15 R.Prince 54, N.Mezzotero

SAN ISIDRO MARCA SU NIVEL

Tres Reuniones con Pronóstico ¡Para ir Rumbo al Manicomio!

Panorama jerárquico de las próximas reuniones del hipódromo de San Isidro no presenta eventos de suma importancia, aunque sí cotejos de aceptable nivel. El circo norteña abrirá sus puertas, la semana entrante, en tres ocasiones. Ocurre que a las dos reuniones habituales se sumará una de las jornadas a beneficio que se realizan regularmente con el objetivo de recaudar fondos para las obras del Hospital Central de San Isidro.

El sábado 25 las yeguas veteranas de largo aliento tendrán en el **"Gran Premio La Mission"** una cita de trascendencia. Serán 2.400 metros, a peso por edad, en los que han sido inscriptas las siguientes fondistas: **Casa Central, Frau Candy, Frau Silke, Justify, Marta Tel, My Fair, Empress, Nice Love, Ornella Top, Tan Variante, Twine y Virreynante. Como vemos un lote parejo y de buenas condiciones, que sin duda brindará un buen espectáculo. La jornada benéfica del lunes 27 será centralizada por el Handicap "Alan Breck"**, un cotejo para caballos de cuatro y más años sobre la distancia de 1.400 metros. Fueron anotados 24 ejemplares, entre los que se destacan **Caciquero, Calificador, Don Eusonio, Don Martín, Evocador, Hekuatre, Macho Tumbao, Mascipicante, Redoblonero, Sismógrafo, y Swing True.** Una carrera de chances parejas, lo mismo que el Especial **"Papanatas"**, base sobre la cual girará la reunión del miércoles 29, que también contará con el **Premio a Reclamar "Pasarela"**.

LOS HOMBRES LAS PREFIEREN RUBIAS

Si no se Pintaba el Pelo no Triunfaba

HOLLYWOOD, 19 (UPI).— No todas las mujeres se hicieron para ser rubias, pero Tanya Roberts, que hace el papel estelar en la nueva película selvática "Sheena", claramente estaba condenada a tener rizos rubios.

Más conocida por la temporada en que formó parte del equipo de "Los angeles de Charlie", la transformación de Tanya de pelirroja a rubia ha sido tan espectacularmente exitosa como la de Loni Anderson de pelo negro a rubio blanquecino.

Su completa figura, sus ojos azul eléctrico y su cabello castaño rojizo fueron una mezcla perfecta para que acompañara a la morena Jaclyn Smith y a la rubia Cheryl Ladd. Pero Tanya se vio un poco opacada por esa pareja de extraordinaria belleza.

Cuando se terminó "Los angeles de Charlie" en 1981, Tanya pasó a ser la estrella de la película "Beastmaster" y del filme para televisión "Murder me, murder you".

De todas formas, Tanya era solo otra hermosa joven actriz rubia en el mar del talento de Hollywood hasta que fue entrevistada para el papel en "Sheena", una especie de versión femenina de Tarzán.

Los productores Paul Aratow y Yoram Ben Ami y el director John Guillermin querían una rubia, como se había establecido en la antigua tira cómica y en la serie de televisión de 1955, "Sheena, reina de la selva", con Irish McCalla.

A ellos les gustó todo lo de Tanya, excepto el color de su cabello. Cuando fue probada para el papel, Tanya llevaba una peluca rubia.

Los resultados fueron asombrosos.

Con eso, Tanya pasó a ser una actriz de belleza máxima y de inmediato le dieron el papel.

Hubo que esperar otros seis meses de proceso químico antes que la actriz quedara conforme con los resultados de una cabellera rubia de múltiples tonos.

"El ser rubia ha hecho toda la diferencia", dijo Tanya en la sala de su hogar que mira hacia Sunset Strip, la arteria principal de Hollywood.

"Si usted mira a las muchachas y mujeres de las películas, la mayoría de ellas son rubias. Yo perdí muchos papeles porque no lo era, ahora que tengo el cabello claro, ya firmé para hacer la próxima película de James Bond, aún antes de que se estrenara "Sheena"".

"No tengo la menor duda que el llegar a ser rubia ha cambiado mi carrera".

El cambio también ha tenido un efecto inmediato sobre su vida personal. Su marido, Barry Roberts, está encantado con el nuevo aspecto de su esposa.

Tanto los hombres como las mujeres prestan a Tanya ahora más atención que antes.

"Por ejemplo, cuando voy manejando y miro el automóvil que va a mi lado, me doy cuenta que hay un coche lleno de gente mirándome", contó Tanya en su ronca voz.

CUANDO EL PUBLICO LO APUESTA "TODO O NADA"

En su tercera semana, sigue el éxito del filme nacional "Todo o nada" dirigido por Emilio Vieyra, cuyo guión le pertenece en colaboración con Hebert Posse Amorín. Interpretada por Julio De Grazia, Silvia Montanari, Adrián Martel, Reina Reech, Ricardo Lavié, Zelmar Gueñol, Ricardo Morán y el transformista Jean Francois Casanovas, que interpreta precisamente en la historia del filme, un personaje que actúa como travesti en un cabaret de la ciudad y compone magistralmente a un homosexual. Una película violenta, con drogas y sexo, muy bien encarada. Cine Normandie.

PARA EMBELLECER LA TERCERA EDAD

A partir del 3 de setiembre, comenzará a desarrollarse un programa recreativo para la tercera edad bajo el lema "Embelleciendo el atardecer". El mismo se llevará a cabo en instalaciones deportivas en jurisdicción municipal y clubes privados. La actividad consistirá en formación de grupos que, con orientación recreativa encarará tareas de deporte, plástica, juegos, música y reflexión. Los interesados podrán inscribirse en Capital Federal, Regional VI, distritos 1 al 10.

MULTAN A TELENOVELA CONSIDERADA INMORAL

BOGOTA, 19 (AFP).— Colombia, por antonomasia moralista, se escandalizó cuando en una telenovela con talento nacional se comenzó a mostrar el agitado vivir —diurno y nocturno—, de un prostíbulo.

La imagen de chicas con faldas cortas que ingieren licor y que se insinúan ante los clientes varones, mientras utilizan un vocabulario de cañón, condujo a la TV a imponer una sanción de 1.000 dólares a los realizadores. "El Faraón", que muestra cómo es la vida en un pequeño pueblo colombiano, con amores adúlteros, fue castigada por inmoral ya que aborda con pelos y señales el "funcionamiento" de una casa de lenocinio. Al "matadero" concurren los esposos y los novios de las mujeres de Otegua, mientras que algunas de ellas aprovechan la ocasión para burlar el honor de sus también infieles maridos y prometidos.

Basada en la novela "Sin nada entre las manos" del autor colombiano Héctor Sánchez, residenciado en Barcelona (España), la telenovela "El Faraón" tiene la dirección de Jaime Santos sobre guión de Luis Alberto García. El "jalón de orejas" del gobierno a la programadora Caracol, responsable de "El Faraón", conlleva una revisión del texto, misión que García consideró como muy difícil en vista de que están filmados 64 de los 80 capítulos. "La telenovela, al contrario de lo que cree la opinión es moralista", dijo el guionista quien demandó de los colombianos "un poquito de tolerancia" para que esperen el desarrollo de la obra.

TV PROGRAMA TV

13.00 (9) DOMINGOS ESTUDIANTILES
Entretenimientos. Conducción: Silvio Soldán y Jorge Rossi.

(13) LAS CHANCLETAS DE PAPA
Telecomedia. Darío Vittori y Carmen Vallejos

13.30 (11) EL FISICO EN ACCION
Deportivo. Conducción: Horacio Aiello.

14.00 (7) EXTRAÑA PAREJA
Comedia. Tony Randall y Jack Klugman.

14.30 (13) CINE DEL 13
1º) "Amalio Reyes, un hombre". Largometraje. Hugo del Carril y Jorge Salcedo. 2º) "Fiesta en California". Largometraje. Elvis Presley y Shelley Fabares.

15.00 (7) MASADA
Serie. Peter O'Toole y Peter Straus.

(11) CINE PLATEA
1º) "Pista candente". Largometraje. Gregg Henry y Pernell Roberts. 2º) "Búsqueda desesperada". Largometraje. Denis Weaver y Don Stroud. 3º) "Adiós, Maggie Cole". Largometraje. Susan Hayward y Darren McGavin.

16.00 (2) CINE DEL DOMINGO
"Vestido para matar". Largometraje. Roger Moore y Martha Hyer.

(7) CINE EN FAMILIA
"Carmiña". Largometraje. María de los Angeles Medrano y Arturo Puig.

17.30 (13) SIETE NOVIAS PARA SIETE HERMANOS
Serie. Richard Dean Anderson y Drake Hogestyn.

18.00 (2) REX HUMBARD
Religioso. Charlas espirituales.

(7) TORNEOS Y COMPETENCIAS
Deportivo. Resumen de lo acontecido en los Juegos Olímpicos de Los Angeles. Conducción: Carlos Nahón.

18.30 (2) TRES SON MULTITUD
Serie. John Ritter y Joyce de Witt.

(13) EL DEPORTE Y EL HOMBRE
Deportivo. Conducción: "Pancho" Ibáñez.

19.00 (2) NUESTRO INCREIBLE MUNDO
Documental. Conducción: Lucio Rubinacci.

(7) LA PELICULA SORPRESA
Proyección de un largometraje. Conducción: Carlos Morelli.

(11) EL SHOW DE JERRY LEWIS

20.00 (2) OCHO... Y BETTY
Periodístico. Conducción: Betty Elizalde.

(11) QUINCY

(13) LA FAMILIA INGALLS
Serie. Michael Landon y Karen Grassie

21.00 (2) CAMPEONES
Deportivo. Conducción: Carlos Alberto Legnani.

(7) RECITALES
Cultural. Números musicales.

(11) ALLA VAMOS
Periodístico. Conducción: Doctor Mario Mariscotti.

(13) LAS PRIMERAS OLIMPIADAS
Serie (cuarta parte). Louis Jourdan y Angela Ladsbury.

22.00 (2) GOLF POR TV
Deportivo. Conducción: Diego Bonadeo.

(7) ESTA SEMANA
Periodístico. Conducción: José María Pasquini Durán.

(9) TODOS LOS GOLES
Deportivo. Conducción: Marcelo Araujo.

(11) GALAS DE TEATRO
"Los gozos y las sombras" (última parte). Serie. Amparo Rivelles y Eusebio Poncela.

(13) HISTORIA DE UN TREPADOR
Teleteatro. Claudio García Satur y Gabriela Gili.

23 (2) CINE DEL DOMINGO
"Martillo de vidrio". Largometraje. Patty Duke y James Whitmore.

(7) HISTORIAS DE LA ARGENTINA SECRETA
Periodístico. Conducción: Roberto Vacca y Otelo Borrone.

(11) CINE
"Tía Mery". Largometraje. Martín Balsam y Jean Stapleton.

(13) PELEAR POR LA VIDA
Teleteatro. Carlos Monzón y Graciela Borges.

23.30 (9) INCREIBLE PERO REAL
Casos insólitos. Conducción: Era Yaerketon.

24.00 (7) TRASNOCHE
"Siniestra pareja". Largometraje. John Forsythe y Robert Pine.

(13) KOJAK

0.30 (9) DIOS ES MI DESCANSO
Religioso. Conducción: padre Eugenio Cultrera.

0.35 (9) GRAN OLVIDADOS
Microprograma. Conducción: José Adolfo Gallardou.

SUS CARTAS ESTAN ECHADAS

♡	◊	♠	♡	◊	♣	♡	◊	♠	♣	♠
S	N	C	U	O	S	S	A	U	E	M
♠	♣	♡	♣	♠	♡	♠	♡	♣	◊	♠
B	E	A	R	A	L	I	U	T	R	O
◊	♣	♡	◊	♠	♡	◊	♡	♠	◊	♠
R	C	D	I	S	M	E	E	E	S	N
♠	◊	♣	◊	♡	♠	◊	♡	♣	♣	◊
S	U	I	E	J	U	M	O	T	E	U
♠	◊	♠	♡	♣	◊	♠	♣	◊	♠	♠
A	C	B	R	R	H	A	T	O	J	A

En estos 60 naipes se encuentra encerrado un mensaje para usted. Acaso se trata de un augurio o de una advertencia que no deberá desestimar. Para dar con el mensaje que corresponda al lector, éste debe proceder de la siguiente manera: si su nacimiento se ha registrado entre los días 5 y 11 (no importa el mes) eligirá PICAS; si se ha producido entre los días 12 y 19, TREBOL; si lo fue entre los días 20 y 27, DIAMANTE, y finalmente, si su advenimiento al mundo aconteció entre los días 28 y 4, su palo será CORAZONES. Una por su orden leyéndolas de izquierda a derecha, las letras que llevan las cartas correspondientes a la fecha en que nació y escríbalas. Así obtendrá el mensaje.

Semana Santa.

en Jujuy.
Gente ingenua y sencilla que incorpora lo europeo sin renegar de sus raíces.
La confluencia del catolicismo y las creencias ancestrales del hombre americano.
Vea "La espiritualidad coya: Semana Santa", en Allá Vamos.
Este domingo, a las 21 hs. por Canal 11.

"LA ESPIRITUALIDAD COYA: SEMANA SANTA"
EN ALLA VAMOS, ESTE DOMINGO A LAS 21 HORAS POR CANAL 11.

LOS ANGELES.— El actor Robert Wagner está intentando volver al cine luego de que su serie de televisión "Hart to Hart" fuera cancelada por la cadena ABC, pero ha encontrado dificultades para los papeles que quiere interpretar.

Sin embargo, Wagner ha anunciado que coproducirá la película "The late willy comerford" y que está analizando otros proyectos con la Columbia Pictures.

"Me parece que estamos alejándonos cada vez más de lo que Hollywood siempre se propuso hacer, es decir películas para el público", dijo Wagner. "Hay que ver que pocas de esas películas se hacen hoy en día y cuánto tiempo se tardó para montar filmes como 'Terms of endearment' y Tender mercies' ".

* * *

IBIZA, España.— Angela Molina, la actriz favorita de Luis Buñuel se retira del cine, durante una temporada, para dedicarse a cantar, según declaró la propia artista española.

La Molina dice que esa nueva vida "me apetece mucho no solo grabar un disco, sino hacer galas, sentir la magia del escenario".

"El estilo de música, agrega la futura cantante, está todavía por decidir, pero desde luego será actual, lo cual no quitará que si un día estoy bien adaptada me arranque con el flamenco".

En su último filme "Bearn" hay una escena que fue muy discutida entre los cinéfilos españoles, debido a que algunos aseguraban que la Molina estaba drogada.

La actriz ante esta acusación declaró al periódico madrileño "Diario 16" que "eso es una monstruosidad, cuando trabajo no me pasaría siquiera por la cabeza tomar ningún tipo de droga, porque ya bastante tengo con la tensión interna..."

* * *

MEXICO.— El chileno Gastón Marsanich y el mexicano Héctor Islas serán los representantes de América latina en el Festival Internacional de Organo, que se realizará en Los Angeles (EE.UU.) el 14 de octubre próximo.

Los virtuosos del subcontinente competirán con organistas de Asia, Europa, Oceanía, Canadá, Estados Unidos y Japón.

Marsanich e Islas fueron seleccionados durante el Noveno Festival Latinoamericano de Organo, organizado recientemente en esta capital, en el que participaron Martha Colomo (Argentina), José Sanchéz (Costa Rica) y María Vera (Venezuela), entre otros destacados intérpretes.

* * *

LA HABANA.— Los dos colosos de la "nueva trova", Pablo Milanés y Silvio Rodríguez, actuarán 15 días este mes en España y luego una semana en setiembre en Francia, parte de un amplio plan de giras al exterior de artistas cubanos en la actual temporada.

Entre otros, se anunció la actuación de los grupos musicales Conjunto Rumbavana en México, Raíces Nuevas en Roma, Manguare en Estados Unidos y Los Caribeños en Nicaragua, mientras que el Dúo Escambray cantará en Dinamarca.

* * *

NAPOLES.— La decimoquinta edición del "Premio de Cursis", el reconocimiento que es asignado cada año a exponentes del mundo del espectáculo, tendrá lugar en Paestum y en Nápoles los días 13, 14 y 15 de setiembre.

La minifestación prevé la exhibición de un filme en preestreno mundial, un desfile de modas, debates culturales con la participación de eminentes personalidades internacionales de la cultura y la entrega del premio "John Lennon"

"EL DIA QUE ME QUIERAS" DE GARDEL, VA AL TEATRO

MEXICO, 19 (ANSA).— La obra "El día que me quieras", del escritor venezolano Ignacio Cabrujas, basada en la letra de un inmortal tango cantado por Carlos Gardel, será llevada al teatro en México, bajo la dirección del chileno Marcelo Romo.

El popular actor mexicano Héctor Bonilla hará de empresario para la puesta en escena de esta obra, brindando oportunidades estelares a jóvenes artistas, cuyo trabajo ha sido recientemente galardonado.

Tal es el caso de las actrices Ana Felia Murgia y María Rojo, quienes hace una semana recibieron el "Ariel" como las mejores actrices del cine nacional.

Otros dos estupendos actores complementarán el elenco, ellos son Margarita Sáenz y Patricio Castillo. Está pendiente de cubrirse el papel para el actor principal, el cual podría ser cubierto por el propio Bonilla, quien ahora triunfa con la obra "El vestidor".

Cabrujas señaló que no solo el hondo contenido de la letra lo inspiró para escribir la obra, sino la gran popularidad de Carlos Gardel, que sigue siendo en México uno de los máximos ídolos de la canción que el pueblo sigue venerando.

TODO EN POCAS LINEAS

El 30 del corriente, en "Taconeando", será presentado el primer LP grabado por el cantor Carlos Rossi como solista. La cita, que es a las 19.30, contará con la presencia de destacados cultores del dos por cuatro y, por supuesto, con la dueña del local, Beba Bidart, y la del maestro José Basso (con quien cantará Rossi), quienes actuarán como padrinos del lanzamiento.

* * *

El cantante Tonino Sabyo, que regresó de su gira por toda América latina, se apresta a presentar su nuevo LP que contiene los éxitos que lo colocaron al tope en Ecuador, Venezuela, Perú y México.

* * *

Todos los sábados, domingos y feriados, desde las 14 horas, se realiza en el Parque Genovés de la Ciudad Deportiva de Boca Juniors, diversos **espectáculos gratuitos** con el grupo intercolegial.

* * *

El martes 21 las 19.30 horas, se presentará en el auditorio "Gervasio Posadas" del Colegio de Escribanos, Callao 1542, el quinteto de jazz "Swing Timer's", integrado por Mariano Tito, Jorge Navarro, Mauricio Percan, Eduardo Casalla y Jorge González. **La entrada es libre.**

* * *

En el Teatro Escuela, Estados Unidos 745 se realizarán hasta el viernes 24 distintos trabajos de investigación. El programa se llevará a cabo los sábados a las 20; domingos a las 17 y de lunes a viernes a las 12.30 horas. Pueden retirarse las entradas en la sede del Teatro todos los días de 10 a 23 horas.

* * *

Con motivo de cumplirse mañana el 48° aniversario de la muerte de Federico García Lorca, se inaugurará una sala teatral en Corrientes 1443, en homenaje al poeta desaparecido. Al acto se presentará la actriz Eloísa Cañizares quien fue alumna del dramaturgo granadino.

* * *

El miércoles 22 en la estación Carlos Pellegrini de la línea "B", se presentará nuevamente el grupo "Buenos Aires mimos", como parte del plan cultural que viene desarrollando Subterráneos de Buenos Aires.

* * *

Mañana a las 12.30 horas, en la sala Leopoldo Lugones del Teatro Municipal General San Martín, se proyectará el filme "Hombres en domingo" (1929) de Robert Siomak y Edgar G. Ulmer con Erwin Splettstoser y Wolfang Walterhausen. **La entrada es libre y gratuita,** el martes 21 por su parte, se ofrecerá "Balada berlinesa" (1948)

FESTIVAL DE LIMA SERA UN "ENTIERRO DE LUJO"

LIMA, 19 (AFP).— La Asociación de Cineastas del Perú anunció en esta capital, que el primer Festival Nacional de Cortometrajes, convocado para fines de mes por el Sistema Nacional de Comunicación Social, será "el entierro de lujo para el cine nacional".

Este Festival, agregó la entidad, intenta crear una falsa imagen del Sistema Nacional de Comunicación Social y de su dependiente Comisión de Promoción Cinematográfica, "organismos que han permanecido indiferentes ante la gestión que la actividad cinematográfica requiere".

Dijo también que la saturación del mercado de cotormetrajes, la carencia de financiamientos, las trabas burocráticas y los problemas de difusión y exhibición han provocado la paralización de esta industria y el desempleo e inactividad del gremio

En fin, explicó que este Festival, lejos de incentivar la producción cinematográfica, agudizará la saturación al otorgar a los diez cortos ganadores la exhibición obligatoria inmediata, expropiando así el derecho de otros productores cuyos filmes esperan acogerse a los beneficios de ley.

USTED Y LOS ASTROS

ACUARIO
(21 de enero al 19 de febrero)
Colabore con compañeros en tareas, de usted depende una solución. En amor, encuentro esperado. Active plan personal.

PISCIS
(20 de febrero al 20 de marzo)
Se aleja inconveniente de trabajo, pero prudencia con superiores. En amor, su intuición no lo engaña. Noticias.

ARIES
(21 de marzo al 20 de abril)
Evite discusión en su trabajo, puede ser mal interpretado. En amor, armonía y comprensión. Se confirma plan personal.

TAURO
(21 de abril al 22 de mayo)
Apoyo de persona de experiencia en plan de trabajo, siga un consejo. En amor, no existen motivos de celos. Salud.

GEMINIS
(23 de mayo al 21 de junio)
Reflexione ante cambio en asunto de trabajo. En amor, de su actitud depende el éxito. Se confirma plan familiar.

CANCER
(22 de junio al 21 de julio)
Es el momento de activar plan de trabajo, apoyo de superiores. En amor, espere el momento adecuado. Cuide la salud.

LEO
(22 de julio al 21 de agosto)
Apoyo de persona de experiencia en nuevas tareas, siga un consejo. En amor, obre con simpatía y comprensión. Salud.

VIRGO
(22 de agosto al 22 de setiembre)
Se aclara situación de trabajo que lo preocupaba. En amor, encuentro que se posterga. Buen momento en el hogar.

LIBRA
(23 de setiembre al 22 de octubre)
No permita retrasos en asunto de trabajo bien encaminado. En amor, evite discusiones. Se confirma proyecto familiar.

ESCORPIO
(23 de octubre al 21 de noviembre)
No tome decisión apresurada en asunto de trabajo. En amor, todo retoma el buen camino. Active proyecto familiar.

SAGITARIO
(22 de noviembre al 21 de diciembre)
Colabore en plan de trabajo, confían en usted. En amor, se confirma buen presentimiento. Alegría en el hogar. Salud.

CAPRICORNIO
(22 de diciembre al 20 de enero)
Asunto de trabajo toma un giro imprevisto. En amor, analice sus sentimientos y sea sincero. Noticias en el hogar.

ENTRE TORTURA Y AMOR

David Cardoso encara en "La monja y la tortura" la historia de una monja acusada de subversión y de un comisario que la detiene y la especial amistad que se va creando en torno a ellos, una amistad que crece al amparo de violentos procedimientos y sesiones de tortura, la última de las cuales nace en ellos una relación cálida y afectuosa. Interpretada por David Cardoso y Vera Giménez. No es la primera vez que el nuevo cine brasileño encara una temática tan delicada y comprometida, en un adecuado dosaje de valores éticos, violencia y sexo. El filme no ahorra escenas del más crudo realismo en un argumento que no tiene concesiones en aras del mensaje que el realizador pretende transmitir en base a imágenes y a la buena interpretación. Cine París.

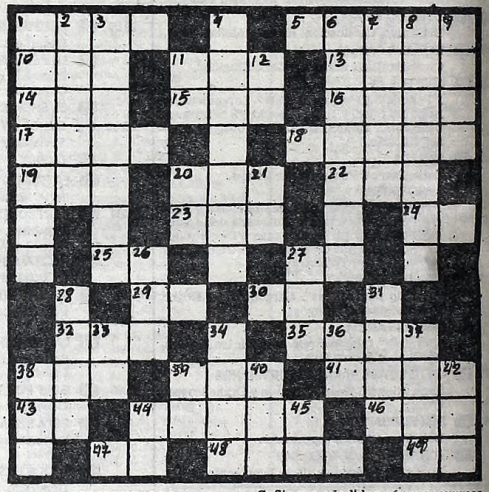

HORIZONTALES

1) Sin mezcla. 5) Falso, supuesto. 10) Metal amarillo. 11) Yunque de platero. 13) Conjunción adversativa antigua que significa más. 14) Cuarto río de Europa por su extensión. 15) Palabra que denota contrariedad. 16) Magistrado. 17) Tarugo. 18) De pequeña estatura. 19) Cocine sobre fuego. 20) Nombre de la "e" larga del alfabeto griego. 22) Obsequio. 23) Apócope de Santo. 24) Letra del alfabeto griego. 25) El sol entre los egipcios. 27) Dirigirse. 29) Del verbo ver. 30) Terminación verbal. 32) Privado de belleza. 35) Planta hortense comestible. 38) Diez veces cien. 39) Piedra consagrada del altar. 41) Cetáceo que llega a diez metros de largo. 43) Preposición inseparable que significa dentro. 44) Superficie de terreno. 46) Enlaza. 47) Consonante. 48) Del verbo nadar. 49) Sufijo usado en química.

VERTICALES

1) Golpe fuerte de la puerta. 2) Esposo de Betsabé. 3) Hacer algo de mala gana. 4) Tela delgada de seda muy unida. 6) Enmendar. 7) Reino Mahometano del Sudán Central. 8) Arácnido originario de Cuba. 9) Capital de Noruega. 11) Nominativo del pronombre personal. 12) Símbolo químico del samario. 20) Existe. 21) Prefijo inseparable. 26) Sufijo que, añadido a números expresa partes. 27) Cólera, enojo. 28) Cercano, contiguo. 31) Hoguera. 33) Artículo determinado. 34) Ostentación, pompa. 36) Río de Italia. 37) Prefijo que significa ocho. 38) Cada una de las doce partes del año. 39) Símbolo del oro. 40) Parte del cuerpo de las aves. 42) Río de Rusia que desemboca en el Golfo de Riga. 44) Símbolo químico del selenio. 45) Religioso español, muerto en 1585, iniciales.

(La solución mañana)

R	E	N	A	C	H	O	S			A	C
O		O		I		E	X	I	T	O	
R	A	T	O	N	E	R	A			A	R
O		A		L		N	U	N	C	A	
S	O		A	M	O	N				A	L
		D				O	A	S	I	S	
	D	O	R	A	R				R		
S	I			A	R	A	R		O	P	
E	N	A	N	O		I		N		A	
D	E			C	H	O	C	H	E	A	R
A	R	D	E	R		I			O		A
L	O			E	X	A	M	I	N	A	R

(Solución del problema anterior)

EL RUSO Y LOS MOSQUETEROS

BONN, 19 (EFE).— Yevgueni Yevtushenko, de 51 años, antiguo "enfant terrible" de la poesía soviética, proyecta realizar en Francia su segunda película, cuya acción se desarrollará en la época de los tres mosqueteros.

A Yevtushenko, cuya obra poética se ha traducido entre otros idiomas al español, le gustaría contar como actores para su nuevo filme, cuyo presupuesto se calcula en unos 21 millones de dólares, a famosos como Peter Ustinov, Jean Paul Belmondo y el austríaco Klaus María Brandauer.

Brandauer participó ya en la película con la que Yevtushenko se estrenó como realizador, guionista y actor, titulada "Jardín de infancia", especie de relato autobiográfico que está teniendo serias dificultades con la censura

Mientras que la televisión alemana ha comprado una versión más corta del filme (dos horas de duración), los censores soviéticos pretenden suprimir algunas escenas, a lo que se niega el poeta y cineasta, pues si a esos señores "les das un dedo, se toman todo el brazo".

Pese a todo, Yevtushenko, cuya reciente novela "Donde maduran las bayas" fue calificada de "deshonesta e inmoral" por la "Revista literaria", de Moscú, no aquiere que le tachen de "disidente".

TEATROS

TEATRO COLON. 35-5414. DOMINGO 19, a las 17.30: 5ª Func. del Ab. a Dgos. Vespertinos: "GISELLE", de Adam - Coralli - Perrot - Mollajoli (Nueva present. escénica). Princip. Interp.: Fracci, Iancu, Segni, Delmagro, Escobar, Totto. Dir. de Orq.: Bruno D'Astoli. Dir. del Ballet: G. Mollajoli. Esc. y Vest.: N. Benois. Orq. Filarmónica de Bs. As. Sob. de Ab. (únic. loc. altas lat. y de pie) en vta.
BOLETERIA: Todos los días de 10 a 20 en Tucumán 1111.

★ MUNICIPAL GRAL. SAN MARTIN. Corrientes 1530. 46-8611. —Sala M. Coronado. Hoy a las 20.30: Debut: FOLKWANG TANZSTUDIO DE ALEMANIA FEDERAL dirigido por SUSANNE LINKE. Abono "A". Prog.: "BALLET DE MUJERES" y "NO PODEMOS SER SOLAMENTE CISNES". Sob. de Ab. en vta. Pl. $a 300
—Casacuberta. Hoy a las 16: "YO ASI NO JUEGO MAS", de Dora Sterman y Héctor Presa. Música: Litto Nebbia. Pl. May.: $a 75. Men. $a 50. A las 20.30: "MEDIDA POR MEDIDA", de W. Shakespeare. Con: A. Berdaxagar y elenco. Dir. Laura Yusem. Pl. $a 100.
—Sala Cunill Cabanellas. Hoy a las 20.30: "CONTRA LA SEDUCCION", s/textos y canciones de Bertolt Brecht. Con A. M. Casó y O. Lovero. Dir. M. Iedvabni. Pl. $a 100.

★ PTE. ALVEAR. Corrientes 1659. 46-6076. Vier. a las 21.30. Sáb. a las 19 y 22. Dgos. a las 19: "TU CUNA FUE UN CONVENTILLO" sainete de A. Vacarezza. Con Lolita Torres y elenco. Pl. $a 80. Loc. en vta.

★ ALFIL. Corrientes 1753. 40-7575. ANALIA GADE y ANDREA DEL BOCA en:

CORDERO DE DIOS

De John Pielmoir. Dir. Mario Morgan. Mar. a vier. a las 21.30. Sáb. a las 20.30 y 23. Dgos. a las 20.30.

★ ASTRAL. Corrientes 1639. 46-5707/9964. Hoy a las 15 y 17: W. Belloso presenta "MARGARITO CIRCO" con Margarito Tereré, La Pandilla y Mónica Núñez Cortés. NOCHE: JORGE PORCEL y ALBERTO OLMEDO en

VUELVEN LOS GUAPOS

Con: Naanim Timoyko, Mario Sapag y César Bertrand. Mar. a Dgo. a las 21 y 23.15. Sáb. trasn. a la 1.

★ ATENEO. Paraguay 918. 311-2888. Sáb. y dgo. y feriados a las 15 y 17: "PELITO" el éxito de la TV ahora en teatro. Hoy a las 19: "ADIOS MAMA", con T. Biral y M.R. Gallo. Dgos. a las 19.

★ BAMBALINAS. Chacabuco 927. 27-0819. Miér. y juev. a las 21. Vier. a las 21.30. Sáb. a las 21 y 23.15. Dgos. a las 20: "MUERTE ACCIDENTAL DE UN ANARQUISTA", de Darío Fo.

★ BUENOS AIRES. Rodríguez Peña 407. Cont. desde las 13. Sáb. desde las 15: "OSADIA Y SEXO I". A las 21 y 23.15: "OSADIA Y SEXO II" con los mejores desnudos. P.m.18. Sáb. trasn. 1.15.

★ DE LA RIBERA. P. de Mendoza 1821. 28-8866. La Comedia Nacional en "HOY ENSAYO HOY". Dir. Rodolfo Graziano. Pl. $a 60. Vier. a las 20.30. Sáb. a las 20. Dgos. a las 18.

★ DEL GLOBO. Marcelo T. de Alvear 1155. 393-8351. Juan Carlos Puppo es JEVEL KATZ "JUGLAR DE LOS AÑOS 30". Music-Hall. Músicos en escena. Dir. Gral.: Santiago Doria. Sábado estreno a las 21.30. Domingo 19 a las 19.

★ FENIX. Rivadavia 7802. 612-8858. Ultima semana. Arnaldo André y Luisa Kuliok: "BLUE JEANS". Dir.: Carlos Moreno. Juev. a las 20.45. Vier. y sáb. a las 20.30 y 22.30. Dgos. a las 17.30 y 20. Loc. en vta.

★ FLORIDA. Florida 165. 30-5360. Presenta: "CON LA PIEL ARDIENTE". Con Moira Star y las Florida Sexy Chicas. Coreog. R. Campos. Cont. lun. a vier. de 13 a 22. Sáb. a las 18 a 1.30. P.m.18.

★ LICEO. Rivadavia y Paraná. 38-4291. Directo de Europa: 4 únicas semanas: "RECUERDOS DE MI TIERRA" presentado por

ANGEL PERICET

"Lo clásico y lo popular". CARMELITA, MARIA DEL AMPARO y ELOY PERICET. Dir. Luisa Pericet. Mar. a vier. a las 21. Sáb. a las 21 y 23. Dgos. a las 19 y 21. Loc. en vta. c/6 días de antic.

★ LOLA MEMBRIVES. Corrientes 1280. 35-2108. Gran espectáculo infantil: Sáb. a las 16 y 18. Dgos. a las 15 y 17."EL SHOW DE CAROZO Y NARIZOTA". S.r. Sensacional presentación de:

NACHA GUEVARA

En "Aquí estoy". Mar. a vier. a las 21. Sáb. a las 20.30 y 23. Dgo. a las 20.

★ LORANGE. Corrientes 1372. 45-7386. Roberto Catarineu y Andrea Tenuta en "NARICES", con libro y dir. de Hugo Midón. Vier. y sáb. a las 16. Dgo. a las 15 y 17.

★ METROPOLITAN 1. Corrientes 1343. 40-0816. Sáb. a las 15 y 17. Dgo. a las 15 y 16.30: "APRENDIJUEGOS" el espectáculo más premiado de la TV. Beatriz Taibo y Gianni Lunadei en

ENTRETELONES

La obra de M. Frayn. Gran elenco. Dir. A. Herold. Mar. a juev. a las 21.30. Vier. y sáb. a las 20.30 y 23. Dgo. a las 18.30 y 21.

★ NACIONAL CERVANTES. Libertad 815. 45-4224. Juev. a sáb. a las 19. Dgos. a las 17.30: "PRINCIPE AZUL" de E. Griffero. Dir. O.Grasso. Pl. $a 150. Centro Dramático Nacional de España en "LA VIDA DEL REY EDUARDO II DE INGLATERRA", de C. Marlowe y B. Brecht. Con Alfredo Alcón y gran elenco. Dir. I. Pasqual. Pl. $a 300. Mar. ($a 150) a sáb. a las 21. Dgos. a las 19.30.

★ ODEON. Esmeralda 367. 45-3635. Sáb. dgos. y feriados a las 16: "SALTIMBANQUIS" comedia musical para chicos y grades. ADRIAN GHIO y PEGGY SOL en:

DOÑA FLOR
Y SUS DOS MARIDOS

La obra de Jorge Amado. Con Néstor Hugo Rivas, Ana María Giunta y gran elenco. Dir. J. M. Paolantonio. Mar. a vier. a las 21.30. Sáb. a las 21 y 23. Dgos. a las 20.30. Loc. en vta.

★ OLIMPIA. Sarmiento 777. 40-2678. Zulema Katz en "MATER" de Vicente Zito Lema. Dir. Gral. Cristina Banegas. Vier. a las 21.30. Sáb. a las 22. Dgos. a las 20.30. Lun. popular ($a 200) a las 21.30.

★ PARADISE. Corrientes 827. Cont. de lunes a domingos de 20 a 4: HOT STRIP: "DESNUD... EN PARADISE". Con las mujeres más excitantes de Buenos Aires. P.m.18.

★ PAYRO. San Martín 766. 312-5922. Grupo La Barraca presenta: "CHAU MISTERIX", de M. Kartun. Dir. Q. Viaggio. Vier. y sáb. a las 22.15. Dgos. a las 21.15. Pl. $a 200.

★ PREMIER. Corrientes 1565. 46-2113. Miér. a vier. a las 21.30. Sáb. a las 21 y 23.30. Dgos. a las 21: "LOCO" (Posee la fórmula de la felicidad), con Esteban Mellino. Música: Carlos Mellino. Loc. en vta.

★ REGINA. Av. Santa Fe 1235. 44-5470. Actuaciones de JOSE MARIA VILCHES. Miér. a las 21.30: "EL BULULU". Mar. a a las 21.30: "A LAS MIL MARAVILLAS". juev. a las 21.30. Vier. a las 22. Sáb. a las 21 y 23. Dgos. a las 19.15: "DONDE MADURA EL LIMONERO". Lunes a las 21.30: ELENA MIGNAQUI en "YO CANTO".

★ TABARIS. Corrientes 831. 392-8509. MORIA CASAN, JAVIER PORTALES, CARMEN BARBIERI y MARIO SANCHEZ en

LA PATOTA REVISTERA

Con: Mario Castiglione, "Dúo Contrapeso" y gran elenco. Libro y dir. gral. Hugo Sofovich. Mar. a dgos. a las 21 y 23. Sáb. trasn. 1.30.

VARIEDADES

★ CIRCO BAHUKEN SHOW. Fte. Est. Constitución. El show de animales y fieras jamás visto. Mar. y miér. a las 15. Juev. a las 18 y 20.30. Vier. sáb. a las 15, 18 y 21. Dgos. a las 15, 18 y 20.30.

★ CIRCO YOVANOVICH EN QUILMES. Avda. 12 de Octubre y Martín Rodríguez. Mar. 14 y miér. 15 a las 18. Juev. 16 a las 18 y 20.30. Vier. 17, sáb. 18 y dgo. 19 a las 15, 18 y 20.30. Desde el martes 21: Mar. a vier. a las 18. Sáb. y dgos. a las 15, 18 y 20.30.

CINES

★ A.B.C. Esmeralda 506. 392-9506. Cont. de 10 a 2. En vivo un increíble show con las sexy girls más jóvenes y hermosas de Buenos Aires. Los filmes prohibidos. Estrictamente P.m.18.

★ ADAN 1. Corrientes 959. 393-6115. A las 13.10, 15.10, 17.10, 19.10, 21.10 y 23.10:

PORKY'S

P.m.18. La comedia más picaresca de todos los tiempos. Sábado trasnoche: 1.

★ ADAN 2. Corrientes 959. 393-6115. A las 13.35, 15.50, 18.5, 20.20 y 22.40:

LA TRAVIATA

S.r. Con Teresa Stratas y Plácido Domingo. Dir. Franco Zeffirelli. Sábado trasnoche: 1.

★ ALFA. Lavalle 842. 392-1114. A las 13.5, 15.10, 17, 19, 21.5 y 23.10:

LAS DANESAS DEL PLACER

P.m.18. Autorizados el amor, la alegría y el placer. A las 13, 14.50, 16.50, 18.50, 20.50 y 23: Notic. Sáb. trasn. 1.15.

★ ALFIL. Corrientes 1753. 40-7575. A las 13.45, 15.20, 16.55 y 18.30:

ANTEOJITO Y ANTIFAZ

Mil intentos y un invento, el primer largometraje argentino de dibujos animados en maravillosos colores. S.r.

★ AMBASSADOR. Lavalle 777. 392-9700. A las 13.10, 15.35, 18.10, 20.35 y 23:

LA VIDA ES UNA NOVELA

P.m.18. Con Vittorio Gassman y Geraldine Chaplin. Dir.: Alain Resnais. A las 15.10, 17.35, 20.10 y 22.35: Notic. Sáb. trasn.: 1.15.

★ AMERICA. Callao 1057. 41-3818. A las 15, 17, 19.5, 21.10 y 23.15:

BREAKDANCE

S.r. Con Lucinda Dickey y Shabba-Doo. Dir. Joel Silberg. A las 14.35, 16.35, 18.40, 20.45 y 22.50: Notic. Sáb. trasn. 1.15.

★ ARIZONA. Lavalle 727. 392-6967. Continuado 13, 16.30, 20 y 2330:

CRONICA DE UNA VIOLACION

Cont. 14.35, 18.5 y 21.35:

CADENAS CALIENTES

P.m.18. Sáb. trasn. 1.25: Crónica de una violación.

★ ATLAS. Lavalle 869. 392-1936. A las 13.10, 15.40, 18.10, 20.40 y 23.10: Camila. P.m.13.

★ ATLAS RECOLETA. Guido 1952. 801-2006. A las 14.15, 16.20, 18.35, 20.55 y 23.10: La vida es una novela. P.m. 18.

★ AVENIDA. Avda. de Mayo 675. Cont. 13, 16.10, 19.40 y 23: Dos horas menos cuarto antes de Cristo; 14.30, 17.50 y 21.20: Dale más duro. S.r.

★ BIARRITZ. Suipacha 482. 392-0356. A las 13.5, 15, 16.55, 18.55, 21.5 y 23.10: Señor mamá. S.r.

★ BROADWAY. Corrientes 1155. 35-2345. A las 13.25, 15.35, 18, 20.30 y 23:

LA VIDA ES UNA NOVELA

P.m. 18. Con Vittorio Gassman y Geraldine Chaplin. Dir.: Alain Resnais. A las 15.25, 17.40, 20.10 y 22.40: Notic. Sáb. trasn.: 1.10.

★ CALLAO. Callao 27. 40-1898. A las 15, 17, 19, 21.5 y 23.10: Atrapadas. P.m. 18.

★ CAPITOL. Santa Fe 1848. 44-2379. A las 14.15, 16.30, 18.45, 21 y 23.15: Infielmente tuya. P.m.13.

★ CERVANTES. Belgrano 1820. 38-2698. Cont. 15, 19 y 23: LAS DANESAS DEL PLACER; 16.55 y 20.50: LA MUJER EN LLAMAS. P.m.18.

★ CINEMATECA ARGENTINA. Sarmiento 2255. 48-2170. A las 16, 18, 20 y 22: Pre-estreno: "Cross Creek", de Martin Ritt. Con: Mary Steenburgen y Rip Torn. S.r. Lunes: Solo cuando me rio.

★ CINEMA UNO. Suipacha 460. 392-1112. A las 13.10, 15.10, 17.10, 19.10, 21.10 y 23.10:

INFIELMENTE TUYA

P.m. 13. Con Dudley Moore y Nastassja Kinski. A las 14.50, 16.50, 18.50, 20.50 y 22.50: Notic. Sáb. trasn. 1.30.

★ CONCORDE. Lavalle 925. 35-1850. A las 13, 14.55, 16.50, 18.50, 21 y 23.15:

CLAVE OMEGA

P.m.18. Con Burt Lancaster y John Hurt. A las 18.40, 20.50 y 23: Notic. Sáb. trasn. 1.30.

★ COSMOS 70. Corrientes 2046. 49-0862. Cont. 13.50, 15.40, 17.30, 19.20, 21.25 y 23.10:

LA PARENTELA

S.r. Con Nonna Mordiukova y Svatlana Kriuchkova. La más reciente realización del gran director soviético Nikita Mijalkov.

★ ELECTRIC. Lavalle 836. 392-1846. Cont. desde las 13: DECAMERON PROHIBIDISIMO; SENTIMIENTO CARNAL. P.m.18. Sáb. trasn.

★ EMPIRE. H. Yrigoyen 1934. 47-8770. FESTIVAL WOODY ALLEN. A las 13.30, 16.35, 19.50 y 23.5: SUEÑOS DE SEDUCTOR; 15, 18.15 y 21.30: INTERIORES. P.m.18.

★ GAUMONT. Rivadavia 1635. 40-3050. A las 14, 16.10, 18.30, 20.50 y 23.10: Sinfonía de primavera. P.m.13.

★ GRAN REX. Corrientes 857. 392-8000. A las 12.50, 14.55, 16.45, 18.50, 21 y 23.15:

BREAKDANCE

S.r. Sensacional estreno de la más extraordinaria película musical de todos los tiempos. Dir. Joel Silberg. A las 14.30, 16.30, 18.30, 20.40 y 22.50: Notic. Sáb. trasn. 1.30.

★ GRAND SPLENDID. Santa Fe 1860. 44-0808. A las 13, 14.45, 16.30, 18.45, 21, 23.15 y sáb. trasn. 1.15. De Sam Peckinpah:

CLAVE OMEGA

P.m.18. Con Burt Lancaster y John Hurt. A las 18.20, 20.35 y 22.50: Notic.

★ GRAN VICTORIA. Av. de Mayo 882. 34-1493. Cont. dde. las 8: UN AMANTE DE PROVINCIA; LA PRIMA; DISPUTAS EN LA CAMA. P.m.18.

★ IGUAZU. Lavalle 940. 393-9931. A las 13.10, 15.40, 18.10, 20.35 y 23:

INDIANA JONES
Y EL TEMPLO DE LA PERDICION

Con H. Ford y K. Capshaw. Dir. S. Spielberg. P.m.13. A las 15.20, 17.50, 20.15 y 22.40: Notic. Sáb. trasn. 1.30.

★ LARA. Av. de Mayo 1225. 38-6966. A las 14.30, 18.25 y 22.15: El regreso del Jedi; 16.40 y 20.30: Romance de un pirata. S.r.

★ LEOPOLDO LUGONES. Corrientes 1530. 46-8611. A las 15, 17.30, 20 y 22.30: "La guerra del fuego". Dir.: Jean Jacques Annaud. Con: Everet McGill y Rae Dawn Chong. Pl.: $a 50. P.m. 18.

★ LIBERTADOR. Corrientes 1334. A las 13.10, 15.10, 17.10, 19.10, 21.10 y 23.10:

LA ELECCION DE VERA

P.m.13. Con Verónica Papp y Eva Szabó. A las 15, 17, 19, 21 y 23: Notic. Sáb. trasn.: 1.10.

★ LOIRE. Corrientes 1524. 49-1900. A las 13, 14.55, 16.50, 19, 21.10 y 23.20:

LA JAULA DE LAS LOCAS

P.m.18. Ugo Tognazzi y Michel Serrault. A las 14.45, 16.40, 18.45, 20.55 y 23.5: Notic. Sáb. trasn. 1.15.

★ LORANGE. Corrientes 1372. 45-7386. A las 13.15, 15.25, 17.45, 20.10 y 22.40:

CUARTETO BASILEUS

P.m.18. De Favio Carpi. Con Héctor Alterio. Vier. y sáb.: a las 17.45, 20.10 y 22.40. Sáb. trasn.: 1.10. Dgo. a las 20.10 y 22.40. Tarde: ver Cartelera de Teatros.

★ LORCA. Corrientes 1428. 40-5017. A las 13.10, 15.5, 17, 19, 21.10, 23.20 y sáb. trasn. 1.30:

MONTENEGRO

P.m.18. Con Susan Anspach y Herald Josephson. A las 14.50, 16.45, 18.40, 20.45 y 22.55: Notic.

★ LORENA. Corrientes 1551. 46-7501. A las 13, 14.45, 16.50, 18.55, 21.5, 23.15 y sáb. trasn. 1.15:

LOS CHICOS DE LA GUERRA

P.m.13. Con Héctor Alterio, Carlos Carella y gran elenco. A las 16.40, 18.45, 20.50 y 23: Notic.

★ LOS ANGELES 1. Corrientes 1770. 40-3742/45-2405. A las 13, 14.35, 16.10, 17.45, 19.20, 20.55:

LA CENICIENTA

S.r. Hablada en castellano. A las 13.15, 15.10, 17.5, 19, 20.55 y 22.45: Notic.

★ LOS ANGELES 2. Corrientes 1770. 40-3742. A las 13.25, 15.20, 17.15, 19.10, 21.5 y 22.55:

POPEYE

S.r. Hablada en castellano. A las 13.15, 15.10, 17.5, 19, 20.55 y 22.45: Notic.

★ LOSUAR. Corrientes 1743. 40-6100. A las 13.20, 15.20, 17.15, 19.10, 21.10 y 23.10:

ARNOLD Y EL SUPERAGENTE 86

S.r. Con Gary Coleman y Don Adams. A las 15, 17, 18.50, 20.50 y 22.50: Notic.

★ LUXOR. Lavalle 669. 392-3893. A las 13, 14.50, 16.40, 18.45, 21 y 23.15:

EL SEÑOR GALINDEZ

P.m.18. Con Héctor Alterio. Dir.: Rodolfo Kuhn. A las 14.40, 16.40, 18.30, 20.40 y 22.50: Notic. Sáb. trasn. 1.30.

★ MAXI 1. Carlos Pellegrini 657. 35-8822. A las 15.20, 17.35, 20 y 22.20:

SINFONIA DE PRIMAVERA

P.m.13. Con Nastassja Kiski y Herbert Gronemeyer. A las 15, 17.15, 19.40 y 22: Notic. Sáb. trasn. 1.

★ MAXI 2. Carlos Pellegrini 657. 35-8822. A las 14.30, 16.30, 18.30, 20.45 y 23:

A C/D C

En DEJA QUE HAYA ROCK. P.m.13. A las 16.10, 18.10, 20.25 y 22.40: Notic. Sáb. trasn. 1.30.

★ METROPOLITAN 2. Corrientes 1343. 40-1064. A las 13.10, 15.10, 17.10, 19.10, 21.10, 23.15 y Sáb. trasn.: 1:

EL SEÑOR GALINDEZ

P.m. 18. Un filme de Rodolfo Kuhn, basado en la obra homónima de Eduardo Pavlovsky. A las 14.50, 16.50, 18.50, 20.50 y 22.50: Notic.

★ MONUMENTAL. Lavalle 780. 393-8865. A las 13.25, 15.45, 18.10, 20.35 y 23:

LOS CHICOS DE LA GUERRA

P.m.13. Con Héctor Alterio, Carlos Carella y Ulises Dumont. A las 13.10, 15.30, 17.50, 20.15 y 22.40: Notic. Sáb. trasn. 1.15.

★ MULTICINE. Galería Corrientes Angosta. Corrientes 753. Lavalle 750. 393-6478. Cont. desde las 8 hasta las 7.40. P.m.18. $a 1.000, con derecho a ver las 10 películas. Sala 1: MATRIMONIO AL DESNUDO; EL MONUMENTO. Sala 2: AFRICA PARAISO PERDIDO; SOMOS CASI TODOS LOCOS. Sala 3: QUE PASA TIGRE LILY; TIEMPO DE VARONES. Sala 4: EL RETRATO OVALADO; OASIS DE PASIONES MALDITAS. Sala 5: UN HOMBRE PARA STEFANIA; MALOU.

★ NORMANDIE. Lavalle 861. 392-1000. A las 13, 15, 17, 19, 21 y 23.10: Todo o Nada. P.m.18.

★ OCEAN. Lavalle 739. 392-1515. A las 13.30, 15.55, 18.20, 20.45 y 23.10:

IMPACTO FULMINANTE

P.m.18. Con Clint Eastwood (como Harry, el sucio). A las 13.5, 15.30, 17.55, 20.20 y 22.45: Notic. Sáb. trasn. 1.30.

★ OPERA. Corrientes 860. 35-1335. A las 13.10, 15.35, 18.5, 20.35, 23.5 y sáb. trasn. 1.15:

LAS COSAS POR SU NOMBRE

Con Gerard Depardieu, Miou Miou y Patrick Dewaere. A las 13, 15.15, 17.45, 20.15 y 22.45: Notic.

★ PARAMOUNT. Lavalle 845. 392-9999. A las 13.5, 15.5, 17.5, 19.5, 21.10 y 23.20:

MONTENEGRO

P.m.18. Con Susan Aspach. A las 14.50, 16.50, 18.50, 20.50 y 22.55: Notic. Sáb. trasn. 1.30.

★ PARIS. Lavalle 769. 392-2016. Cont. 14.25, 17.20, 20.15, 23.15 y vier. y sáb. trasn.: 1.20: LA MONJA Y LA TORTURA; 13.5, 16, 18.55 y 22.40: INTERNADO DE MUCHACHAS VIRGENES. Notic. P.m. 18.

★ PLAZA. Corrientes 939. 392-7577. A las 13.50, 15.40, 17.30, 19.20, 21.10 y 23: La pródiga. S.r.

★ PREMIER. Corrientes 1565. 46-2113. A las 13, 15.30 y 18: "CARROZAS DE FUEGO". 15.10 y 17.40: Notic.

★ PETIT PREMIER. Corrientes 1565. 46-2113. A las 15, 17, 19, 21 y 23: CHRISTINE. P.m. 13. ¿Cómo es posible matar algo que no puede estar vivo? Dirección: John Carpenter.

★ REAL. Esmeralda 425. 392-3600. A las 13.45, 15.45, 17.45, 19.45 y 19.45: Travesuras de una bruja. S.r.

★ SANTA FE 1. Santa Fe 1947. 44-8980. A las 13.25, 15.50, 18.15, 20.40, 21.45 y 23.5:

LAS COSAS POR SU NOMBRE

P.m.18. Con Gerard Depardieu, Miou Miou y Patrick Deware. A las 13.10, 15.30, 17.55, 20.20 y 22.45: Notic. Sáb. trasn. 1.25.

★ SANTA FE 2. Santa Fe 1947. 44-8980. A las 13.25, 15.35, 17.50, 20.15 y 22.40:

LOS CHICOS DE LA GUERRA

P.m.13. Dir. Héctor Alterio y Ulises Dumont. A las 13.10, 15.20, 17.30, 19.55 y 22.20: Notic. Sáb. trasn. 0.55.

★ SARMIENTO. Lavalle 852. 392-3338. A las 13, 15, 17, 19, 21 y 23: Atrapadas. P.m.18.

★ SELECT LAVALLE. Lavalle 921. 35-0235. A las 13.20, 15.20, 17.20, 19.15, 21.15 y 23.15: LA JAULA DE LAS LOCAS. (I parte). P.m.18. Sáb. trasn. 1.30: Pink Floyd, the wall.

★ STUDIO. Santa Fe 2541. 821-5845. A las 13.40, 15.35, 17.30, 19.25, 21.20 y 23.15: La muje en llamas. P.m. 18. Un filme de Robert van Ackeren. A las 15.25, 17.20, 19.15, 21.10 y 23.5: Notic. Sáb. trasn.: 1.10.

★ SUIPACHA. Suipacha 442. 392-1195. A las 13.20, 15.20, 17.20, 19.20, 21.20 y 23.20: MINGO Y ANIBAL (Dos pelotazos en contra). 13, 15, 17, 19, 21 y 23: Notic. Sáb. trasn. 1: Pasajeros de una Pesadilla.

ALMAGRO

★ BIOGRAFO UNO. Corrientes 4636. A las 18.55 y 22.45: Notic.: 19.10 y 23: Las danesas del placer; 17.5 y 20.55: La mujer en llamas. P.m. 18. Vier. y sáb. trasn.: 1. Vier., sáb. y dgo. dde. las 15.5.

★ PALACIO DEL CINE. Rivadavia 3636. 982-4818. Cont. 14.40, 18.35 y 22.30: Infielmente tuya; 16.25 y 20.20: Soy o no soy; Notic. P.m. 13..

★ ROCA. Rivadavia 3753. 812-1517. Cont. 15.5, 18.50, 22.35 y sáb. trasn.: 2.5: Las danesas del placer; 16.45, 20.30 y sáb. trasn.: 0.15: La mujer en llamas. P.m. 18.

BELGRANO

★ CABILDO. Av. Cabildo 2347. 784-3852. Cont. dde. las 14.20: Camila; Notic. P.m. 13. Sáb. trasn.: 1.

★ FANTASY. Cabildo 685. 771-0686. Cont. 15.20 y 18.10: Mary Poppins; S.r. Noche: 20.50 y 23: Class. P.m.18. Sáb. trasn. 1.15: All that jazz.

★ G. SAVOY. Cabildo 2829. 781-6500. Cont. 15.25, 17.55, 20.25, 23 y sáb. trasn. 1.20: Las cosas por su nombre; 15, 17.30, 20 y 22.30: Notic. P.m.18.

★ LIDO. Av. Cabildo 3241. 701-2996. Cont. dde. las 14.30: Gran valor en la Facultad de Medicina; Mingo y Aníbal. S.r.

★ MIGNON. Juramento 2433. 784-3899. Cont. 15, 17, 19, 21 y 23: El señor Galíndez; 14.30, 16.40, 18.40, 20.40 y 22.40: Notic. sáb. trasn. 1.15.

BOEDO

★ CUYO. Boedo 858. 97-6975. Cont. 15.55, 19.30 y 23.10: Atrapadas; 14.15, 17.35 y 21.10: Somos. P.m. 18. Sáb. trasn. 1.15: Atrapadas.

★ GRAN SAN JUAN. San Juan 3246. 97-4293. Cont. dde. las 14.30: Con mi mujer no puedo; Todo o nada. P.m.18.

★ LOS ANDES. Boedo 777. 97-4233. Cont. dde. las 14: Soy o no soy; Infielmente tuya. P.m. 13.

★ N. PALACE. San Juan 2461. 941-1723. Cont. 15.10, 19 y 22.50: Indiana Jones en el templo de la perdición; 17.15 y 21.5: El cavernícola; Notic. P.m. 13. Sáb. trasn.: 1.

CABALLITO

★ CABALLITO. V. Martínez 62. 431-0052. Cont. 15 y 18.10: Los aristogatos; 16.30: Travesuras de una bruja. S.r.

★ MORENO. Rivadavia 5050. 90-4303. Cont. 14.40, 18.40 y 22.40: Indiana Jones en el templo de la perdición; 16.40 y 20.40: Misión Galáctica. P.m. 13.

COLEGIALES

★ ARGOS. F. Lacroze 3455. 854-0673. Cont. desde las 14.45: Los chicos de la guerra; Notic.: P.m.13. Sáb. trasn.: 0.45.

FLORES

★ AUDITORIO SAN ROBERTO. Bolivia 667. 612-0084. Cont. Viernes, sáb. y dgo. Mingo y Aníbal; Diablito de barrio. S.r.

★ CONTINENTAL. Carabobo 945. 631-2218. Cont. desde las 14.20: Los locos del Cannonball; Superman. S.r. Sáb. trasn.: 0.20.

★ FENIX. Rivadavia 7802. 612-8858. Cont. 14 y 15.40: La jaula de las locas. P.m.18. Noche: Ver cartelera de teatros

★ GRAN RIVADAVIA. Rivadavia 8636. 69-1356. Cont. dde. las 14.30: Gran valor en la Facultad de Medicina; Mingo y Aníbal S.r.

★ GRAND PRIX. Gaona 3263. 59-2551. Cont. 15, 18.50 y 22.40: Infielmente tuya; 16.50 y 20.45: Soy o no soy. P.m. 13.

★ LOPE DE VEGA. Lope de Vega 1744. 567-4343. Cont. 14.45, 18.35 y 22.30: Indiana Jones en el templo de la perdición: 16.50 y 20.45: Los locos caminos del rock. P.m. 13.

★ PUEYRREDON. Av. Rivadavia 6871. 612-0389. Cont. 15.25, 17.55, 20.25 y 22.50: Las cosas por su nombre; 15, 17.30, 20 y 22.30: Notic. P. m.18. Sáb. trasn.: 1.

★ SAN JOSE. Rivadavia 7350. 611-5989. Cont. desde las 14: Crónica de una violación; Terror en la pensión de las colegiales. P.m. 18.

★ SAN MARTIN. Av. Rivadavia 7060. 612-5416. Cont. desde las 13.30: Tiburón III; Y... ahora mi nombre es nadie. S.r. Sáb. trasn.: 0.30.

LINIERS

★ GRAN LINIERS. Avda. Gral. Paz. 47. 653-2266. Cont. 15.20, 19 y 22.40: Las cosas por su nombre; 13.50, 17.20 y 21: S.P.R.A.Y. P.m.18.

★ GRAN ODEON. Montiel 160. 641-7673. Cont. dde. las 14: Somos; Atrapadas. P.m. 18. Sáb. trasn.: 0.30.

★ MARTIN FIERRO. Avda. Gral. Paz 47. 653-2266. Cont. 14.10, 16.30, 18.50, 21 y 23: Los chicos de la guerra. P.m.13.

MATADEROS

★ ALBERDI. Juan B. Alberdi 6169. 68-0496. Cont. dde. las 14.30: Todo o nada; El poder de la censura. P.m.18.

★ EL PLATA. J. B. Alberdi 5751. 68-1118. Cont. dde. las 14.30: Somos; Atrapadas. P.m.18.

★ GRAN LUGANO. Murguiondo 4062. 601-3457. Cont. dde. las 14.30: La cenicienta; La pandilla de Cupido Motorizado. S.r.

NORTE

★ ATALAYA. Av. Córdoba 4633. 773-0700. Cont. dde. las 14.20: Los locos del Cannonball; Superman. S.r. Sáb. trans. 0.20.

★ RIALTO. Cordoba 4287. 86-8764. Cont. 14.40, 18.25 y 22.15: Indiana Jones en el templo de la perdición; 16.45 y 20.30: Charlie Chan Contra la reina Dragón. P.m. 13.

ONCE

★ LORIA. Rivadavia 3058. 87-1436. Cont. 16.15, 19.30 y 23.5: Todo o nada; 14.30, 17.45 y 21.10: El poder de la censura. P.m.18.

★ MAJESTIC. Pueyrredón 230. 87-9636. Cont. 13.45, 16.55, 20.10, 23.10 y sáb. trasn.: 1.30: Atrapadas; 15.20, 18.35 y 21.50: Hotel de señoritas. P.m. 18.

VILLA DEL PARQUE

★ BERNASCONI. M. Sastre 3195. 50-6462. Cont. 14.45, 18.30 y 22.20: La Traviata; 16.35 y 20.35: Seis semanas. S.r.

★ PARQUE. Cuenca 3250. 50-4448. Cont. desde las 14.30: Notic.; Indiana Jones en el templo de la perdición; Superagente 86 vs. la bomba que desnuda. S.r.

VILLA DEVOTO

★ ACONCAGUA. Av. Gral. Mosconi 3260. 571-5208. Cont. desde las 14.30: Gran valor en la Facultad de Medicina; Mingo y Aníbal. S.r.

★ EUROCINE. N. York 3330. 50-1443. Cont. 15, 18.40 y 22.10: La Cenicienta; 16.50 y 20.20: La pandilla de Cupido motorizado. S.r.

VILLA URQUIZA

★ 25 DE MAYO. Triunvirato 4438. 51-1859. Cont. 16, 19.35 y 23.10: Atrapadas; 14.10, 17.40 y 21.15: Somos. P.m.18. Sáb. trasn. 1.15.

★ GRAN URQUIZA. Bauness 2506. 51-2135. Cont. 15.20, 17.40, 19.50 y 22: Los chicos de la guerra; P.m.13. Sáb. trasn.: 23.50. Atrapado por el sexo: 1.50.

GRAN BUENOS AIRES

★ AVELLANEDA. Colonial. 201-7097. Hotel rosa; Las enjauladas; Otra clase de locura. P.m:18.
—Gral. Roca. 201-7928. Bruce Lee en Nueva Guinea; El retorno de Bruce Lee; Un gemido en la oscuridad. P.m.18.
—Maipú. Atrapadas; Somos. P.m.18.
—Mitre. 201-6249. Los chicos de la guerra; Crecer de golpe. P.m.13.
—San Martín. 201-0441. Breakdance; El as. S.r.

★ BELLA VISTA. Gran Pacífico. Atrapadas; Somos. P.m.18.

★ CASEROS. Paramount. La Cenicienta; La pandilla de Cupido Motorizado. S.r.

★ CIUDAD DE SAN MIGUEL. Mayo. Atrapadas; Hotel de señoritas. P.m.18.
—San Miguel. Las cosas por su nombre; Infierno en el Bronx. P.m.18.

★ CIUDADELA. Nvo. Ciudadela. 653-5914. Todo o nada; Con mi mujer no puedo. P.m.18.

★ EL PALOMAR. Helios. Atrapadas; Somos. P.m.18.

★ LA TABLADA. Martín Güemes. 652-3055. Hotel de señoritas; Atrapadas. P.m.18.

★ LOMAS DE ZAMORA. Avenida. 244-2200. Indiana Jones y el templo de la perdición; El arquero y la hechicera. P.m.13.
—Coliseo. La monja y la tortura; 19 mujeres y un hombre. P.m.18.
—Español. 243-0381. Los chicos de la guerra; Crecer de golpe. P.m.13.
—Gran Lomas 244-4988. Atrapadas; Somos. P.m.18.

★ MORON. Achaval. 629-9164. La Cenicienta; La pandilla de Cupido Motorizado. S.r.
—Morón. 629-5332. Los chicos de la guerra; Crecer de golpe. P.m.13.

★ QUILMES. Cervantes. 253-1234. Atrapadas; Somos. P.m.18.
—Moderno. 253-0216. La Cenicienta; La pandilla de Cupido Motorizado. S.r.

★ RAMOS MEJIA. Gran Belgrano. 648-1587. Atrapadas; Somos. P.m.18. Sáb. trasn.
—San Martín. 658-3261. Los chicos de la guerra; Notic. P.m.13.

CRONICA, Edición de la Tarde. Registro de la Propiedad Intelectual Nº 188.180. Director: Ricardo Gangeme.
Redacción, Administración y Publicidad: Azopardo y Garay. Teléfonos: 361-1001/1051.

EN BALCARCE, CASTELLANO

Alcanzó a Mouras en el Campeonato

BALCARCE, 19 (De nuestro corresponsal).— Oscar Castellano se impuso en la novena carrera correspondiente al campeonato argentino de Turismo Carretera disputada en el autódromo "Juan Manuel Fangio" de esta ciudad. Lo escoltó Jorge Martínez Boero mientras que Jorge Oyhanar arribó tercero.

Desde hora temprana, enormes caravanas de automóviles convergieron sobre las rutas 226 y 29 para acceder al autódromo. La programación del Auto Club Balcarce dispuso la realización de dos series eliminatorias de 8 vueltas cada una y la final sobre 22 circuitos.

● **PRIMERA SERIE**

En el parcial inicial, fue Emilio Satriano, con Chevrolet quien le ganó el pique a Jorge Martínez Boero, que había registrado con su Ford el mejor tiempo en clasificación. Pero ya al finalizar la primera vuelta, el "Gaucho" de Bolívar estaba al frente y comenzó a alejarse con facilidad.

Por el segundo lugar lucharon Satriano y Eduardo Marcos, cuyo Ford a pesar de no tenerse mucho en las curvas, mostró una potencia sumamente positiva y el piloto lo condujo con una maestría singular, a pesar de que no compite asiduamente en autódromos, ya que es un conductor netamente rutero.

La comodidad del triunfo de Martínez Boero en el parcial, se vio reflejada en las diferencias con que superó a Satriano, ya que nada menos que 10s33/100 superaron al ganador de su escolta. Las posiciones del parcial, fueron éstas: 1°) Martínez Boero; 2°) Satriano; 3°) Marcos; 4°) Banfi; 5°) Ducret y 6°) Eduardo Martínez, quien mantuvo esa posición del principio al fin de la serie.

● **SEGUNDA SERIE**

En la segunda serie, la lucha fue mucho más reñida en las primeras vueltas, ya que Morressi, Castellano, De Benedictis, Di Nezio y Oyhanart, completaron un lote compacto hasta la mitad del parcial. Morressi, que había largado muy bien, no tenía mucha adherencia en su Chevrolet y así retrogadó posiciones, pasado Oscar Castellano decididamente al frente en el segundo giro.

Las posiciones del segundo parcial, fueron estas: 1°) Castellano (Dodge); 2°) Oyhanart (Ford); 3°) De Benedictis (Dodge); 4°) Di Nezio (Ford); 5°) Hernández, (Dodge)

● **LA FINAL**

En la final, picó en punta Martínez Boero, pero Castellano lo desalojó al término de la segunda vuelta y no dejó la vanguardia hasta el final, imprimiendo un ritmo demoledor a la carrera. El "gaucho" de Bolívar acusó problemas de frenos en su auto, pero pudo conservar el segundo lugar.

El clasificador final fue el siguiente: 1°) Castellano (Dodge); 2°) Martínez Boero (Ford); 3°) Oyhanart (Ford); 4° Di Nezio (Ford); 5°) De Benedictis (Dodge); 6°) Satriano (Chevrolet); 7°) Marcos (Ford) y 8°) Banfi (Chevrolet). Con su victoria en la serie y en la final, Castellano comparte el primer puesto con Robert Mouras, quien no pudo correr en Balcarce por estar suspendido por una fecha, en el campeonato argentino de Turismo Carretera.

DOS MUERTOS EN TRAGICO VUELCO

SANTIAGO, Chile, 19 (EFE y ANSA).— El piloto argentino Francisco Puyer y su copiloto chileno Elvin Garey murieron trágicamente mientras participaban en la competencia automovilística Gran Premio Tierra del Fuego, que se estaba disputando a 2.500 kilómetros al sur de esta capital. El accidente se produjo en las proximidades de la localidad de Río Chico.

Según testigos presenciales, el coche conducido por Puyer se desplazaba a una velocidad aproximada a los 150 kilómetros horarios. En esos momentos, presumiblemente por las condiciones desfavorables del piso, el automóvil volcó espectacularmente, dando varios tumbos. Cuando los testigos acudieron al lugar del accidente, comprobaron que tanto el piloto como su acompañante había fallecido en forma instantánea, debido a las graves heridas recibidas en el fatal vuelco.

LAUDA LO CONSIGUIO

Al fin, Profeta en su Tierra: Ganó el Gran Premio de Austria

ZELTWEG, Austria, 19 (AP, AFP y EFE).— Niki Lauda quedó como un rey con sus compatriotas al imponerse por primera vez en su patria luego de 14 años de actuar en la Fórmula Uno. Registró un promedio de 228,233 para el "Gran Premio de Austria", postergando a Nelson Piquet. El piloto del McLaren - Porsche, tuvo doble halago, ya que pasan a encabezar el campeonato con 48 puntos, postergando al francés Alain Prost, su compañero de equipo que suma 43,50.

Antes de cumplirse la primera vuelta, los Comisarios de pista agitaron las banderas rojas de detención inmediata y la carrera se paró. Aparentemente, una salida de pista de Hub Rothengatter, con el Spirit-Hart se fue violentamente de pista y quedó en lugar peligroso. Los pilotos se bajaron de los autos y se alinearon nuevamente en la grilla de partida.

Pero la causa principal fue que el Lotus-Reanult de Elio De Angelis se quedó detenido en la largada y varios autos se rozaron peligrosamente.

La carrera, sobre 54 vueltas, sufrió así un retraso bastante pronunciado en su iniciación, mientras se limpiaba la pista por parte de los auxilios.

Varios autos sufrieron las roturas de las trompas de plástico, las que debieron ser cambiadas en la misma pista. De Angelis largó con el auto "muletto", ya que su Lotus-Renault titular quedó inutilizado al ser embestido por el Brabham-BMW del italiano Teo Fabi, quien también usó el auto de repuesto.

En el giro número 10, Lauda comenzó su ataque sobre Tambay, y lo superó, quedando las posiciones con Piquet, Prost, Lauda, Tambay, Warwick y Senna Da Silva en las seis primeras posiciones de la fila india.

En la vuelta número 15, Tambay entró a boxes para camibar neumáticos y perdió el cuarto lugar, que fue para su coequipier Warwick. En la punta, Piquet, Prost y Lauda, mantenían el ritmo de carrera.

Laffite y Rosberg, padecían con los Williams-Honda. El francés se detuvo definitivamente.

En el giro 40, el austríaco aprovechó un tapón y pasó al frente, entre el delirio de sus compatriotas. Lauda pasaba también a comandar el campeonato.

Pero una vuelta más tarde, Senna Da Silva se detuvo en boxes con el Toleman - Hart y perdió posiciones, al igual que Mansell con el Lotus-Renault. La diferencia entre Piquet y Lauda, era de escasos 49/100.

En el giro 40, el austríaco aprovechó un tapón y pasó al frente, entre el delirio de sus compatriotas. Lauda pasaba también a comandar el campeonato.

Y las posiciones no variaron hasta el final. Lauda fue profeta en su tierra, después de 14 años de competir en la Fórmula-1. Las posiciones fueron las siguientes: 1°) Lauda (McLaren-Porsche), 1h20m12s 850/1000; 2°) Piquet (Braham-BMW); 3°) Alboreto (Ferrari) a una vuelta y 4°) Fabi (Brabham-BMW). Lauda lidera ahora el campeonato con 48 puntos, seguido de Prost, con 43.50.

LA CLASIFICACION

Pos	Conductor	Marca	Tiempo
1°	NIKI LAUDA	McLaren- TAG	1h21m\12s851
2°	NELSON PIQUET	Brabham-BMW	a 23s525
3°	M. ALBORETO	Ferrari	a 48s998
4°	TEO FABI	Brabham-BMW	a 55s312
5°	T. BOUTSEN	Arrows-BMW	a 1 vuelta
6°	MARC SURER	Arrows-BMW	a 1 vuelta
7°	RENE ARNOUX	Ferrari	a 1 vuelta
8°	F. HESNAULT	Ligier Renault	a 2 vueltas
9°	J. PALMER	RMA-Hart	a 2 vueltas
10°	R. PATRESE	Alfa Romeo	a 3 vueltas
11°	P. ALLIOT	RMA-Hart	a 3 vueltas
12°	G. BERGER	ATS-BMW	a 3 vueltas

Los demás participantes no se clasificaron.
Promedio del ganador: 223,883 Kmh.

NUNCA SE VA A PIQUE

LOS CABOS, México, 19 (UPI, EFE y ANSA).— El argentino Claudio Plit, ex campeón mundial de natación en aguas abiertas, finalizó tercero en la agotadora prueba de 38 kilómetros que se llevó a cabo en aguas del Cabo San Lucas. La victoria correspondió al nadador Paul Asmuth, actual titular de la especialidad, mientras que la segunda colocación fue para William Schmidt. El ganador completó el recorrido en un tiempo de 8h12m, Asmuth cronometró 8h27m y Plit registró un tiempo de 8h43.

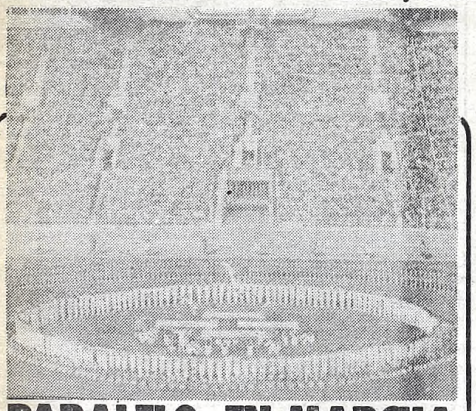

PARALELO, EN MARCHA

MOSCU, 19 (EFE y ANSA).— A solo una semana de la finalización de los Juegos Olímpicos de Los Angeles, los países que lo boicotearon, con la Unión Soviética a la cabeza, inauguraron en Moscú los Juegos de la Amistad, competencia paralela a la de Los Angeles y que les da la posibilidad de intervenir a todos los deportistas que participaron activamente de la deserción a los mismos.

La ceremonia inaugural tuvo ribetes espectaculares y se llevó a cabo en el inmenso estadio que fue sede de las disputas de las pruebas atléticas para los Juegos Olímpicos '80, año en el que el boicot fue convocado por los Estados Unidos, al que adhirieron un conjunto grande de países occidentales.

El acto fue presenciado por más de 100.000 espectadores y sus características fueron semejantes al de los Juegos Olímpicos. Desfilaron todas las delegaciones participantes, integradas por atletas que no intervinieron en Los Angeles, mientras que el pebetero olímpico fue encendido por el deportista soviético Viktor Markin.

GRAN CARRERA DE DER OHANESSIAN, QUE TRIUNFO EN LA ULTIMA CURVA

PARANA, 19 (De nuestro corresponsal).— En un final electrizante, el joven piloto de Mataderos, Gustavo Der Ohanessian se impuso en la novena competencia del campeonato argentino de pilotos. El piloto porteño, que se despistó cuando encabezaba la marcha en la quinta vuelta, se pegó a los punteros en la final y, luego de sobrepasar a Esteban Fernandino, se dio a la tarea de hostigar al campeón Ernesto "Tito" Bessone a lo largo de las 25 vueltas que restaban para concluir la carrera.

En la última curva Bessone se abrió un poco y Der Ohanessian le metió la trompa del Datsun 280 ZX y le ganó la cuerda en forma magistral, conquistando una victoria excepcional. Tercero fue Esteban Fernandino.

La jornada organizada por el Club de Volantes Entrerrianos mostró que los Datsun debían disputar dos series a 8 vueltas y la final a 30. En el primer parcial ganó Bessone, seguido de Traverso y Mayorga. En el parcial hubo un episodio que pudo ser grave, ya que se engancharon los autos de Traverso, "Cocho" López y Sancho, Traverso siguió sin trompa y "Cocho" López y Sancho se retrasaron, originando serias protestas en los boxes.

En el segundo parcial, Fernandino impuso su clase, postergando a Monguzzi y Pisandelli. Nuevamente, dada la paridad de los Datsun y las estrechas dimensiones del circuito, hubo otro tremendo choque entre Daniel Mustafá, Juan Carlos Larroca y Omar Cianci, fuera de carrera.

En la final, los tres actores principalísimos fueron "Tito" Bessone, Der Ohanessian y Fernandino. La mayoría de la carrera fue liderada por Bessone, pero luego de un pequeño despiste, Der Ohanessian se rehizo y demostrando su manejo y su calidad para poner a punto su Datsun, ganó en la última curva. En la final, Monguzzi fue tocado desde atrás por otro participante y fue, por suerte, el último despiste del día.

El clasificador fue el siguiente: 1°) Der Ohanessian; 2°) Bessone; 3°) Fernandino; 4°) "Cocho" López y 5°) Pisandelli.

En la clase 2 del Turismo Pista, la victoria correspondió a Hugo Olmi, quien aventajó por muy poco a Omar Bonomo y a Vicente Pernía.

El espectáculo en el trazado número dos del autódromo "Ciudad de Paraná", cuyo circuito número dos mide 2.200 metros, lo completó la Clase 3 de Turismo Pista, donde triunfó el cordobés José Cano, con Renault 18.

WILLY CAYO EN SINGLES; LE QUEDA EL DOBLE

STOWE, EE.UU., 19 (AFP).— Variada suerte tuvo el tenista argentino Guillermo Vilas en la disputa del clásico Head de tenis. En single fue superado 6-0 y 6-4 por el norteamericano Mel Purcell en semifinales resultando el argentino eliminado por este joven valor, pero Vilas sigue compitiendo en dobles junto al ecuatoriano Gómez pasando a la final.

Llamó poderosamente la atención el bajón tenístico que sufrió Guillermo Vilas, quien parece haber perdido muy repentinamente su seguridad en el juego, su famosa zurda y sus buenos saques. Ahora está bastante desorientado en su juego y con frecuencia cumple actuaciones decepcionantes como esta frente al norteamericano Purcell que le ganó con amplitud aun en el segundo set.

Ahora Vilas tendrá oportunidad de rehabilitación en el doble con Gómez al disputar la final de doble tras vencer a Smid y el peruano Pablo Arraya 7-5 y 6-1. En la final jugarán contra el rumano Ilie Nastase y el español José Higueras.

EL TIEMPO

MINIMA: A las 8.30 horas

11°4

MAXIMA: 16°9 a las 14 hs. Humedad: 77%. Vientos del Este-Noroeste a 8 km/ph. Cielo: despejado. Visibilidad: 10 kmts. Presión: 1016,3 milibares. **Pronóstico:** Bueno y algo nublado. Leve ascenso de la temperatura. Máxima: 18°